



Estado do Ceará
Prefeitura Municipal de Senador Pompeu

COMISSÃO DE LICITAÇÃO
FI _____ 112
RUBRICA _____

ANEXO I.
PROJETO BÁSICO

PROCESSO ADMINISTRATIVO Nº 00014.20260401/0001-48

1. DO OBJETO

1.1. Contratação de empresa especializada para execução de serviços de reforma de sala comercial localizada no Mercado Público Municipal, situada no 1º pavimento da Praça São Sebastião, no Município de Senador Pompeu/CE, visando atender às necessidades da Secretaria de Esporte e Juventude.

1.2. A contratação será dividida em Item(s), conforme tabela constante abaixo:

ITEM	DESCRIÇÃO	QTD	UND	V. UNIT	V. TOTAL
1	Contratação de empresa especializada para execução de serviços de reforma de sala comercial localizada no Mercado Público Municipal, situada no 1º pavimento da Praça São Sebastião, no Município de Senador Pompeu/CE, visando atender às necessidades da Secretaria de Esporte e Juventude	1.0	Serviço	R\$ 9.836,40	R\$ 9.836,40

2. DA PESQUISA DE PREÇO

2.1. O Setor responsável realizou pesquisa de preços fundamentada nos parâmetros do Art. 23 da Lei nº 14.133/2021 e normativas correlatas, utilizando fontes e tabelas de referência adequadas à natureza do objeto para subsidiar o Valor de Referência no montante de R\$ 9.836,40 (nove mil, oitocentos e trinta e seis reais e quarenta centavos), que norteará as decisões do Agente de Contratação designado para a realização da Dispensa Eletrônica de Licitação, quanto à aceitabilidade das propostas.

3. JUSTIFICATIVA DA CONTRATAÇÃO

3.1. A contratação de empresa especializada para execução dos serviços de reforma da sala comercial localizada no Mercado Público Municipal, no 1º pavimento da Praça São Sebastião, justifica-se, sobretudo, em razão da recente criação da Secretaria de Esporte e Juventude do Município de Senador Pompeu/CE, a qual ainda não dispõe de estrutura física própria adequada para o pleno desempenho de suas atividades. Nesse contexto, a disponibilização de um espaço devidamente reformado e estruturado é essencial para viabilizar a instalação e funcionamento da referida Secretaria, garantindo condições mínimas de trabalho aos servidores e atendimento eficiente à população. O ambiente atualmente necessita de intervenções para adequação às exigências de segurança, acessibilidade,

Prefeitura Municipal de Senador Pompeu/CE
CNPJ nº 07.728.421/0001-82 – CGF nº 06.920.284-2
Rua Sigismundo Rodrigues, s/nº, Bairro Centro – CEP 63600-000





Estado do Ceará
Prefeitura Municipal de Senador Pompeu

COMISSÃO DE LICITAÇÃO

Fl. 222
RUBRICA 4

funcionalidade e organização administrativa. A reforma permitirá a criação de um espaço apropriado para o desenvolvimento de ações, projetos e programas voltados ao esporte e à juventude, fortalecendo as políticas públicas do setor no âmbito municipal. Além disso, a medida contribui para a valorização e melhor utilização de imóvel público já existente, promovendo economicidade ao evitar a necessidade de locação de novo espaço. Ressalta-se, ainda, que a execução dos serviços por empresa especializada assegura maior qualidade, conformidade com as normas técnicas vigentes e eficiência na aplicação dos recursos públicos. Dessa forma, a contratação mostra-se necessária e oportuna para garantir a estruturação adequada da nova Secretaria, possibilitando o pleno exercício de suas competências institucionais..

4. JUSTIFICATIVA DE CONTRATAÇÃO POR DISPENSA DE LICITAÇÃO

4.1. O valor apresentado na pesquisa de mercado enquadra-se no disposto no Art. 75, inciso I, da Lei nº. 14.133/2021, referindo-se à dispensa de licitação para contratação do objeto demandado neste termo, com pequena relevância econômica, diante da onerosidade de uma licitação. O Art. 75, inciso I, da Lei nº. 14.133, de 1 de abril de 2021, dispõe que é DISPENSÁVEL a licitação. O art. 75, inciso I, da Lei nº 14.133/2021 permite a contratação direta, por dispensa de licitação, para outros serviços e compras cujo valor seja inferior ao limite estabelecido em regulamento. Com a publicação do Decreto nº 12.807, de 29 de dezembro de 2025, os valores da Nova Lei de Licitações foram atualizados, passando o limite do art. 75, inciso I, a ser de R\$ 130.984,20, (cento e trinta mil, novecentos e oitenta e quatro reais e vinte centavos), que envolva valores inferiores a R\$ 130.984,20 (cento e trinta mil, novecentos e oitenta e quatro reais e vinte centavos).

4.2. As aquisições e contratações públicas seguem, em regra, o princípio do dever de licitar, previsto no artigo 37, inciso XXI da Constituição. Porém, o comando constitucional já enuncia que a lei poderá estabelecer exceções à regra geral, com a expressão "ressalvados os casos especificados na legislação".

O fundamento principal que reza por esta iniciativa é o artigo 37 inciso XXI da Constituição Federal de 1988, no qual determina que as obras, os serviços, compras e alienações devem ocorrer por meio de licitações.

A licitação foi o meio trazido para a Administração Pública, via aprovação e sanção de lei na esfera federal, para tornar isonômica a participação de interessados em procedimentos que visam suprir as necessidades dos órgãos públicos acerca dos serviços disponibilizados por pessoas físicas e/ou pessoas jurídicas nos campos mercadológicos distritais, municipais, estaduais e nacionais, e ainda procurar conseguir a proposta mais vantajosa às contratações.

Para melhor entendimento, vejamos o que dispõe o inciso XXI do Artigo 37 da CF/1988:

(...)

XXI - ressalvados os casos especificados na legislação, as obras, serviços, compras e alienações serão contratados mediante processo de licitação pública que assegure igualdade de condições a todos os concorrentes, com cláusulas que estabeleçam obrigações de pagamento,

Prefeitura Municipal de Senador Pompeu/CE
CNPJ nº 07.728.421/0001-82 – CGF nº 06.920.284-2
Rua Sigismundo Rodrigues, s/nº, Bairro Centro – CEP 63600-000





Estado do Ceará
Prefeitura Municipal de Senador Pompeu

COMISSÃO DE LICITAÇÃO

FI _____ 224

RUBRICA _____ m

mantidas as condições efetivas da proposta, nos termos da lei, o qual somente permitirá as exigências de qualificação técnica e econômica indispensáveis à garantia do cumprimento das obrigações.

Portanto, a lei poderá criar hipóteses em que a contratação será feita de forma direta. O novo regulamento geral das licitações, a Lei nº 14.133 de 01 de abril de 2021, a exemplo da Lei nº 8.666/93, também prevê os casos em que se admite a contratação direta, podendo a licitação ser dispensável ou inexigível.

A nova Lei de Licitações, sancionada no dia 01 de Abril de 2021, trouxe inovações diversas, inclusive adequou os limites de dispensa de licitação em seu Art. 75, inciso I, que assim preconizou:

Da Dispensa de Licitação - Art. 75, inciso I

O art. 75, inciso I, da Lei nº 14.133/2021 permite a contratação direta, por dispensa de licitação, para outros serviços e compras cujo valor seja inferior ao limite estabelecido em regulamento. Com a publicação do Decreto nº 12.807, de 29 de dezembro de 2025, os valores da Nova Lei de Licitações foram atualizados, passando o limite do art. 75, inciso I, a ser de R\$ 130.984,20, (cento e trinta mil, novecentos e oitenta e quatro reais e vinte centavos).

5. ENTREGA E CRITÉRIOS DE ACEITAÇÃO DO OBJETO.

5.1. Prazo e execução:

5.1.1. O prazo de execução dos serviços é de 60 (sessenta) dias, conforme Cronograma físico-financeiro, já a vigência contratual é de 90 (noventa) dias.

5.1.2. Cumprida a obrigação, o objeto da licitação será recebido:

5.1.2.1. Mediante termo, os serviços serão recebidos PROVISORIAMENTE, pelo(s) servidor(es) responsável(eis) designado pelo(a) Secretaria de Infraestrutura para acompanhamento e fiscalização, mediante termo circunstanciado, assinado pelas partes em até 10 (dez) dias úteis da prestação do serviço.

5.1.2.2. DEFINITIVAMENTE, mediante termo, em até 15 (QUINZE) dias úteis da emissão do Termo de Recebimento Provisório, pelo(s) servidor(es) responsável(eis) designado(s) pelo(a) Secretaria de Infraestrutura, mediante termo circunstanciado, assinado pelas partes, após o decurso do prazo de observação ou vistoria que comprove a adequação do objeto aos termos contratuais.

5.1.2.2.1. O prazo para recebimento definitivo poderá ser estendido de forma a garantir maior possibilidade ao contratante de verificação da adequação do serviço contratado.

5.1.2.2.2. O referido prazo pode ficar suspenso, ou mesmo ser prorrogado, em eventual discordância das condições de prestação e validação, de modo que

Prefeitura Municipal de Senador Pompeu/CE
CNPJ n.º 07.728.421/0001-82 – CGF nº 06.920.284-2
Rua Sigismundo Rodrigues, s/nº, Bairro Centro – CEP 63600-000





Estado do Ceará
Prefeitura Municipal de Senador Pompeu

COMISSÃO DE LICITAÇÃO

Fl. _____ 2019

RUBRICA _____

a CONTRATADA faça os ajustes necessários de correção, ou apresente as justificativas pertinentes a avaliação realizada.

5.1.3. A Administração rejeitará, no todo ou em parte, o(s) serviço(s) executado(s) em desacordo com os termos do Projeto Básico.

5.1.4. Se no ato da entrega do(s) serviços a nota fiscal/fatura não for aceita pela Administração, devido a irregularidades em seu preenchimento, será procedida a sua devolução para as necessárias correções. Somente após a reapresentação do documento, devidamente corrigido, e observados outros procedimentos, se necessários, procederá a Administração ao recebimento provisório do(s) serviço(s).

6. DAS OBRIGAÇÕES DA CONTRATANTE

6.1. São obrigações da Contratante:

6.1.1. Nomear Gestor e Fiscais do Contrato para acompanhar e fiscalizar sua execução;

6.1.2. Encaminhar formalmente as demandas de serviços, de acordo com os critérios estabelecidos neste Projeto Básico;

6.1.3. Receber o objeto prestado pela CONTRATADA que esteja em conformidade com a proposta aceita, conforme inspeções realizadas;

6.1.4. Supervisionar a execução do objeto do Contrato, exigindo presteza na execução e correção das falhas eventualmente detectadas;

6.1.5. Aplicar à CONTRATADA as sanções administrativas regulamentares e contratuais cabíveis;

6.1.6. Liquidar o empenho e efetuar o pagamento à CONTRATADA, dentro dos prazos preestabelecidos em Contrato;

6.1.7. Comunicar à CONTRATADA todas e quaisquer ocorrências relacionadas com a prestação dos serviços;

6.1.8. Prestar as informações e os esclarecimentos pertinentes que venham a ser solicitados pelo representante da CONTRATADA;

6.1.9. Disponibilizar para a equipe técnica da CONTRATADA os recursos necessários para cumprimento do objeto do Contrato;

6.1.10. Assistir a equipe técnica da CONTRATADA na indicação dos locais de execução dos serviços, como forma de prevenir a ocorrência de danos de qualquer natureza;

6.1.11. Registrar as ocorrências que estejam em desacordo com as condições estabelecidas neste Projeto Básico, solicitando a CONTRATADA a pronta regularização;

6.1.12. Permitir acesso dos empregados da CONTRATADA às suas dependências para a execução dos serviços;

6.1.13. Proceder com a avaliação dos serviços e ateste das respectivas faturas decorrentes.

6.2. A Administração não responderá por quaisquer compromissos assumidos pela Contratada com terceiros, ainda que vinculados à execução do presente Projeto Básico, bem

Prefeitura Municipal de Senador Pompeu/CE
CNPJ n.º 07.728.421/0001-82 - CGF n.º 06.920.284-2
Rua Sigismundo Rodrigues, s/n.º, Bairro Centro - CEP 63600-000





Estado do Ceará
Prefeitura Municipal de Senador Pompeu

COMISSÃO DE LICITAÇÃO

Fl. _____

RUBRICA _____

926

m

como por qualquer dano causado a terceiros em decorrência de ato da Contratada, de seus empregados, prepostos ou subordinados.

7. OBRIGAÇÕES DA CONTRATADA

7.1. A Contratada deve cumprir todas as obrigações constantes no Projeto Básico e sua proposta, assumindo como exclusivamente seus os riscos e as despesas decorrentes da boa e perfeita execução do objeto e, ainda:

7.1.1. Indicar formalmente preposto apto a representá-la junto à CONTRATANTE, que deverá responder pela fiel execução do contrato;

7.1.2. Atender prontamente quaisquer orientações e exigências do fiscal do contrato, inerentes à execução do objeto contratual;

7.1.3. Sujeitar-se à mais ampla e irrestrita fiscalização por parte da CONTRATANTE, prestando todos os esclarecimentos solicitados e atendendo prontamente às reclamações formuladas;

7.1.4. Tomar todas as providências necessárias à fiel execução dos serviços objeto do Contrato;

7.1.5. Reparar quaisquer danos diretamente causados à CONTRATANTE ou a terceiros por culpa ou dolo de seus representantes legais, prepostos ou empregados, em decorrência da relação contratual, não excluindo ou reduzindo a responsabilidade da fiscalização ou o acompanhamento da execução dos serviços pela CONTRATANTE;

7.1.6. Propiciar todos os meios e facilidades necessárias à fiscalização dos serviços pela CONTRATANTE, cujo representante terá poderes para sustar o fornecimento, total ou parcialmente, em qualquer tempo, sempre que considerar a medida necessária;

7.1.7. Manter durante toda a vigência do contrato, em compatibilidade com as obrigações assumidas, todas as condições de habilitação e qualificação exigidas no aviso de dispensa eletrônica de licitação;

7.1.8. Providenciar que seus contratados portem documento de identificação quando da execução do objeto à CONTRATANTE;

7.1.9. Promover a execução dos serviços dentro dos parâmetros e rotinas estabelecidas, em observância às normas legais e regulamentares aplicáveis e às recomendações aceitas pela boa técnica;

7.1.10. Ceder os direitos de propriedade intelectual e direitos autorais sobre os diversos artefatos e produtos produzidos ao longo do contrato, incluindo relatórios e documentação técnica à Administração;

7.1.11. Prestar todas as informações e esclarecimentos solicitados pela CONTRATANTE, julgados necessários à boa gestão do contrato;

7.1.12. Cumprir com os prazos, disposições e especificações estabelecidas neste Projeto Básico;

7.1.13. Repassar aos fiscais do Contrato, em tempo hábil, quaisquer justificativas de situações específicas que envolvam impedimento do cumprimento dos termos do Contrato, por razões alheias ao controle da CONTRATADA;

Prefeitura Municipal de Senador Pompeu/CE
CNPJ n.º 07.728.421/0001-82 - CGF n.º 06.920.284-2
Rua Sigismundo Rodrigues, s/n.º, Bairro Centro - CEP 63600-000



[Handwritten signature]



Estado do Ceará
Prefeitura Municipal de Senador Pompeu

COMISSÃO DE LICITAÇÃO

Fl. 227

RUBRICA a

7.1.14. Comunicar a contratante quaisquer ocorrências que impeçam, mesmo que temporariamente, a execução dos serviços;

7.1.15. Manter identificados todos os materiais e equipamentos de sua propriedade, de forma a não serem confundidos com similares de propriedade da CONTRATANTE;

7.1.16. Apresentar a CONTRATANTE, sempre que exigido pela equipe de fiscalização do contrato, relatórios e outros documentos inerentes à execução dos serviços;

7.1.17. Manter sigilo de todos os dados ou informações da CONTRATANTE obtidas em função da execução dos serviços;

7.1.18. Submeter seus empregados, durante o tempo de permanência nas dependências da CONTRATANTE, aos regulamentos de segurança e disciplina por este instituído, mantendo-os devidamente identificados;

7.1.19. Orientar-se pelo sigilo do teor de todos os documentos produzidos e abster-se de transferir responsabilidade a outrem;

7.1.20. Assumir a responsabilidade por todos os encargos previdenciários e obrigações sociais previstos na legislação social e trabalhista em vigor, obrigando-se a saldá-los na época própria, uma vez que seus empregados não manterão nenhum vínculo empregatício com a CONTRATANTE;

7.1.21. Assumir a responsabilidade por todas as providências e obrigações estabelecidas na legislação específica de acidentes de trabalho, quando, em ocorrência da espécie, forem vítimas os seus empregados quando da execução do objeto ou em conexão com ele, ainda que acontecido nas dependências da CONTRATANTE, inclusive por danos causados a terceiros;

7.1.22. Abster-se de remanejar ou desativar equipamentos ou recursos sem prévia autorização da CONTRATANTE;

7.1.23. Fornecer à sua equipe técnica todos os materiais necessários para a prestação dos serviços;

7.1.24. Responder por quaisquer acidentes de que possam sofrer os seus empregados, quando em serviço nas dependências da CONTRATANTE;

7.1.25. Adotar práticas de sustentabilidade ambiental na execução dos serviços, quando couber, nos termos das legislações em vigor;

7.1.26. Abster-se de veicular publicidade acerca do contrato, salvo mediante prévia autorização da CONTRATANTE.

8. DA SUBCONTRATAÇÃO

8.1. Não será admitida a subcontratação do objeto licitatório.

9. ALTERAÇÃO SUBJETIVA

9.1. É admissível a fusão, cisão ou incorporação da contratada com/em outra pessoa jurídica, desde que sejam observados pela nova pessoa jurídica todos os requisitos de habilitação exigidos na licitação original; sejam mantidas as demais cláusulas e condições do



Estado do Ceará
Prefeitura Municipal de Senador Pompeu

COMISSÃO DE LICITAÇÃO
Fl. _____
RUBRICA _____

contrato; não haja prejuízo à execução do objeto pactuado e haja a anuência expressa da Administração à continuidade do contrato.

10. CONTROLE DA EXECUÇÃO

10.1. Nos termos do art. 117 Lei nº 14.133, de 2021, será designado representante para acompanhar e fiscalizar a execução do(s) serviço(s) contratado(s), anotando em registro próprio todas as ocorrências relacionadas com a execução e determinando o que for necessário à regularização de falhas ou defeitos observados.

10.2. A fiscalização de que trata este item não exclui nem reduz a responsabilidade da Contratada, inclusive perante terceiros, por qualquer irregularidade, ainda que resultante de imperfeições técnicas ou vícios redibitórios, e, na ocorrência desta, não implica em co-responsabilidade da Administração ou de seus agentes e prepostos, de conformidade com o § 2º do art. 140 da Lei nº 14.133, de 2021.

10.4. O representante da Administração anotará em registro próprio todas as ocorrências relacionadas com a execução do contrato, indicando dia, mês e ano, bem como o nome dos funcionários eventualmente envolvidos, determinando o que for necessário à regularização das falhas ou defeitos observados e encaminhando os apontamentos à autoridade competente para as providências cabíveis.

11. DO PAGAMENTO

11.1. O pagamento dos serviços será efetuado em moeda corrente nacional, por meio de emissão de Ordem Bancária, para crédito em conta corrente da CONTRATADA em até 30 (trinta) dias após apresentação da(s) Nota(s) Fiscal(is) atestada(s) pela Administração, na forma e prazo estabelecido neste Projeto Básico.

11.2. O pagamento somente será autorizado depois de efetuado o "atesto" pelo servidor competente, condicionado este ato à verificação da conformidade da Nota Fiscal/Fatura apresentada em relação aos serviços efetivamente prestados.

11.3. Havendo erro na apresentação da Nota Fiscal ou dos documentos pertinentes à contratação, ou, ainda, circunstância que impeça a liquidação da despesa, como, por exemplo, obrigação financeira pendente, decorrente de penalidade imposta ou inadimplência, o pagamento ficará sobrestado até que a Contratada providencie as medidas saneadoras. Nesta hipótese, o prazo para pagamento iniciar-se-á após a comprovação da regularização da situação, não acarretando qualquer ônus para a Contratante.

11.4. Será considerada data do pagamento o dia em que constar como emitida a ordem bancária para pagamento.

11.5. Antes de cada pagamento à contratada, será realizada consulta ao Cadastro de Fornecedores para verificar a manutenção das condições de habilitação exigidas no aviso de dispensa eletrônica de licitação.

11.6. Constatando-se, a situação de irregularidade da contratada, será providenciada sua advertência, por escrito, para que, no prazo de 5 (cinco) dias, regularize sua situação ou, no mesmo prazo, apresente sua defesa. O prazo poderá ser prorrogado uma vez, por igual período, a critério da contratante.

Prefeitura Municipal de Senador Pompeu/CE
CNPJ nº 07.728.421/0001-82 - CGF nº 06.920.284-2
Rua Sigismundo Rodrigues, s/nº, Bairro Centro - CEP 63600-000





Estado do Ceará
Prefeitura Municipal de Senador Pompeu

COMISSÃO DE LICITAÇÃO
FI _____ 029
RUBRICA _____ m

11.7. Não havendo regularização ou sendo a defesa considerada improcedente, a contratante deverá comunicar aos órgãos responsáveis pela fiscalização da regularidade fiscal quanto à inadimplência da contratada, bem como quanto à existência de pagamento a ser efetuado, para que sejam acionados os meios pertinentes e necessários para garantir o recebimento de seus créditos.

11.8. Persistindo a irregularidade, a contratante deverá adotar as medidas necessárias à rescisão contratual nos autos do processo administrativo correspondente, assegurada à contratada a ampla defesa.

11.9. Havendo a efetiva execução do objeto, os pagamentos serão realizados normalmente, até que se decida pela rescisão do contrato, caso a contratada não regularize sua situação junto ao Cadastro de Fornecedores.

11.10. A Contratada regularmente optante pelo Simples Nacional, nos termos da Lei Complementar nº 123, de 2006, não sofrerá a retenção tributária quanto aos impostos e contribuições abrangidos por aquele regime. No entanto, o pagamento ficará condicionado à apresentação de comprovação, por meio de documento oficial, de que faz jus ao tratamento tributário favorecido previsto na referida Lei Complementar.

11.11. Nos casos de eventuais atrasos de pagamento, desde que a Contratada não tenha concorrido, de alguma forma, para tanto, fica convencionado que a taxa de compensação financeira devida pela Contratante, entre a data do vencimento e o efetivo adimplemento da parcela, é calculada mediante a aplicação da seguinte fórmula: $EM = I \times N \times VP$, sendo:

EM = Encargos moratórios;

N = Número de dias entre a data prevista para o pagamento e a do efetivo pagamento;

VP = Valor da parcela a ser paga.

I = Índice de compensação financeira = 0,00016438, assim apurado:

$I = (TX) \left(\frac{6}{100} \right)$
365

I = 0,00016438

TX = Percentual da taxa anual = 6%

12. DAS SANÇÕES ADMINISTRATIVAS

12.1. Comete infração administrativa nos termos do art. 155 da Lei nº 14.133, de 2021, a Contratada que:

12.1.1. der causa à inexecução parcial do contrato;

12.1.2. der causa à inexecução parcial do contrato que cause grave dano à Administração, ao funcionamento dos serviços públicos ou ao interesse coletivo;

12.1.3. der causa à inexecução total do contrato;

12.1.4. deixar de entregar a documentação exigida para o certame;

12.1.5. não manter a proposta, salvo em decorrência de fato superveniente devidamente justificado;

12.1.6. não celebrar o contrato ou não entregar a documentação exigida para a contratação, quando convocado dentro do prazo de validade de sua proposta;

12.1.7. ensejar o retardamento da execução ou da entrega do objeto da dispensa eletrônica de licitação sem motivo justificado;

Prefeitura Municipal de Senador Pompeu/CE
CNPJ n.º 07.728.421/0001-82 – CGF nº 06.920.284-2
Rua Sigismundo Rodrigues, s/nº, Bairro Centro – CEP 63600-000

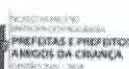



Estado do Ceará
Prefeitura Municipal de Senador Pompeu

12.1.8. apresentar declaração ou documentação falsa exigida para o certame ou prestar declaração falsa durante a dispensa eletrônica de licitação ou a execução do contrato;

12.1.9. fraudar a dispensa eletrônica de licitação ou praticar ato fraudulento na execução do contrato;

12.1.10. comportar-se de modo inidôneo ou cometer fraude de qualquer natureza;

12.1.11. praticar atos ilícitos com vistas a frustrar os objetivos da dispensa eletrônica de licitação;

12.1.12. praticar ato lesivo previsto no art. 5º da Lei nº 12.846, de 1º de agosto de 2013.

12.2. A Contratada que cometer qualquer das infrações discriminadas no subitem acima ficará sujeita, sem prejuízo da responsabilidade civil e criminal, às seguintes sanções:

12.2.1. advertência por faltas leves, assim entendidas aquelas que não acarretem prejuízos significativos para a Contratante;

12.2.2. Multa de 0,33% (trinta e três centésimos por cento) por dia de atraso, na execução dos serviços, calculado sobre o valor correspondente à parte inadimplente, até o limite de 9,9% (nove vírgula nove por cento), que corresponde até 30 (trinta) dias de atraso;

12.2.3. Multa de 0,66% (sessenta e seis centésimos por cento) por dia de atraso, na execução dos serviços, calculado, desde o primeiro dia de atraso, sobre o valor correspondente à parte inadimplente, em caráter excepcional, e a critério do órgão contratante, quando o atraso ultrapassar 30 (trinta) dias;

12.2.4. Multa de 5% (cinco por cento) sobre o valor total do contrato/nota de empenho, por descumprimento do prazo de entrega, sem prejuízo de demais sanções;

12.2.5. Multa de 15% (quinze por cento) em caso de recusa injustificada do adjudicatário em assinar o contrato ou retirar o instrumento equivalente e/ou entrega da garantia contratual, dentro do prazo estabelecido pela administração, recusa parcial ou total na entrega do material, recusa na conclusão do serviço, ou rescisão do contrato/nota de empenho, calculado sobre a parte inadimplente; e

12.2.6. 20% (vinte por cento) sobre o valor do contrato/nota de empenho, pela inexecução total do contrato.

12.3. Também ficam sujeitas às penalidades do art. 156, III e IV da Lei nº 14.133, de 2021, as empresas e os profissionais que:

12.3.1. tenham sofrido condenação definitiva por praticar, por meio dolosos, fraude fiscal no recolhimento de quaisquer tributos;

12.3.2. tenham praticado atos ilícitos visando a frustrar os objetivos da licitação;

12.3.3. demonstrem não possuir idoneidade para contratar com a Administração em virtude de atos ilícitos praticados.

12.4. A aplicação de qualquer das penalidades previstas realizar-se-á em processo administrativo que assegurará o contraditório e a ampla defesa à Contratada, observando-se o procedimento previsto na Lei nº 14.133, de 2021, e subsidiariamente a Lei nº 9.784, de 1999.



Estado do Ceará
Prefeitura Municipal de Senador Pompeu

COMISSÃO DE LICITAÇÃO
FI _____ 931
RUBRICA _____

12.5. A autoridade competente, na aplicação das sanções, levará em consideração a gravidade da conduta do infrator, o caráter educativo da pena, bem como o dano causado à Administração, observado o princípio da proporcionalidade.

12.6. As penalidades serão obrigatoriamente registradas no Cadastro de Fornecedores.

13. CRITÉRIOS DE SUSTENTABILIDADE AMBIENTAL

13.1. A empresa CONTRATADA deverá garantir, no que couber, o descarte correto e seguro de todos os insumos/itens que forem removidos em manutenções, adotando práticas de sustentabilidade ambiental na execução do objeto.

13.2. A CONTRATADA deverá contribuir para a promoção do desenvolvimento nacional sustentável no cumprimento de diretrizes e critérios de sustentabilidade ambiental de acordo com o art. 225 da Constituição Federal de 1988.

13.3. A empresa contratada deverá adotar medidas a orientar seus empregados para adotarem condutas e técnicas para redução de consumo de energia elétrica, de consumo de água e redução de produção de resíduos sólidos, observadas e respeitadas as normas ambientais vigentes.

13.4. É dever da contratada, observar entre outras: o menor impacto sobre recursos naturais como flora, fauna, ar, solo e água; preferência para materiais, tecnologias e matérias-primas de origem local; maior eficiência na utilização de recursos naturais como água e energia; maior geração de empregos, preferencialmente com mão de obra local; uso de inovações que reduzam a pressão sobre recursos naturais; e origem ambientalmente regular dos recursos naturais utilizados nos serviços.

14. DOTAÇÃO ORÇAMENTÁRIA

14.1. As despesas correrão a conta de dotações específica do orçamento do(a) Secretaria de Esporte e Juventude, na classificação econômica 1401.04.122.0010.2.117 - Gestao e Manut. da Sec. de Esporte e Juv entude, no(s) elemento(s) de despesa(s): 33903900 - Outros Serviços de Terceiros - Pessoa Jurídica, R\$ 9.836,40 (nove mil, oitocentos e trinta e seis reais e quarenta centavos);



Estado do Ceará

Prefeitura Municipal de Senador Pompeu



PROJETO BÁSICO

**REFORMA DE SALA COMERCIAL NO MERCADO, 1º
PAVIMENTO NA PRAÇA SÃO SEBASTIÃO, SENADOR
POMPEU-CE.**

**TOMO ÚNICO
MEMORIAL DESCRITIVO
ESPECIFICAÇÕES TÉCNICAS
ORÇAMENTO E CRONOGRAMA
MEMORIAL DE CÁLCULO
PLANTAS**

MARÇO / 2026



COMISSÃO DE LICITAÇÃO
Fl. 933
RUBRICA in

SUMÁRIO

1 - APRESENTAÇÃO

2 - GENERALIDADES

2.1 - DADOS GERAIS

2.2 - ACESSO RODOVIÁRIO

3 - INFORMAÇÕES BÁSICAS DO MUNICÍPIO

3.1 - CARACTERÍSTICAS AMBIENTAIS

3.2 - DEMOGRAFIA

3.3 - DOMICÍLIOS

3.4 - SAÚDE

3.5 - EDUCAÇÃO

3.6 - SANEAMENTO

3.7 - ENERGIA ELÉTRICA

4 - MEMORIAL DESCRITIVO

4.1 - OBJETIVO

4.2 - SITUAÇÃO ATUAL

4.3 - INFRA-ESTRUTURA EXISTENTE

4.4 - SOLUÇÃO PROPOSTA

5 - CONSIDERAÇÕES GERAIS PARA EXECUÇÃO DOS SERVIÇOS

6 - ESPECIFICAÇÕES TÉCNICAS



Estado do Ceará

Prefeitura Municipal de Senador Pompeu



COMISSÃO DE LICITAÇÃO
FI _____ 934
RUBRICA _____ u

APRESENTAÇÃO

O presente projeto visa a REFORMA DE SALA COMERCIAL NO MERCADO, 1º PAVIMENTO NA PRAÇA SÃO SEBASTIÃO, SENADOR POMPEU-CE. Para elaboração desse trabalho, foram observados os seguintes parâmetros:

- Normas Técnicas da ABNT;
- Especificações de Serviços da SEINFRA-CE, SINAPI-CE;
- Procedimentos, Normas e padrões adotados pela Prefeitura Municipal.

Juarez Frutuoso da Silva
Engenheiro Civil
CREA/CE 3291-D



COMISSÃO DE LICITAÇÃO
FI _____ 238
RUBRICA _____ an

GENERALIDADES

Dados gerais

O município de Senador Pompeu situa-se na posição Centro do Estado do Ceará, na Mesorregião dos Sertões Cearenses. Pertence a Microrregião do Sertão de Senador Pompeu, à aproximadamente 273 km de Fortaleza, capital do estado, com altitude média de 184 metros acima do nível do mar. A área total do município é de 1 002,13 km². Antes de sua emancipação, que se deu em 03 de setembro de 1896, Senador Pompeu previamente conhecida como Humaitá, com território desmembrado de Maria Pereira, atual Mombaça, recebeu status de município em 1901.

O município de Senador Pompeu tem como municípios limítrofes ao:

- Norte: Quixeramobim;
- Sul: Mombaça, Piquet Carneiro e Dep. Irapuan Pinheiro;
- Leste: Dep. Irapuan Pinheiro e Milhã;
- Oeste: Pedra Branca e Mombaça.

A localização geográfica do município tem como Coordenadas Geográficas:

- Latitude (S) → 5° 35' 17"
- Longitude (W) → 39° 22' 18"

A figura 1.0 à seguir apresenta o mapa do município e a situação em relação ao Estado.



COMISSÃO DE LICITAÇÃO
FI _____ 836
RUBRICA _____ n

Figura 1.0 – Mapa de Localização

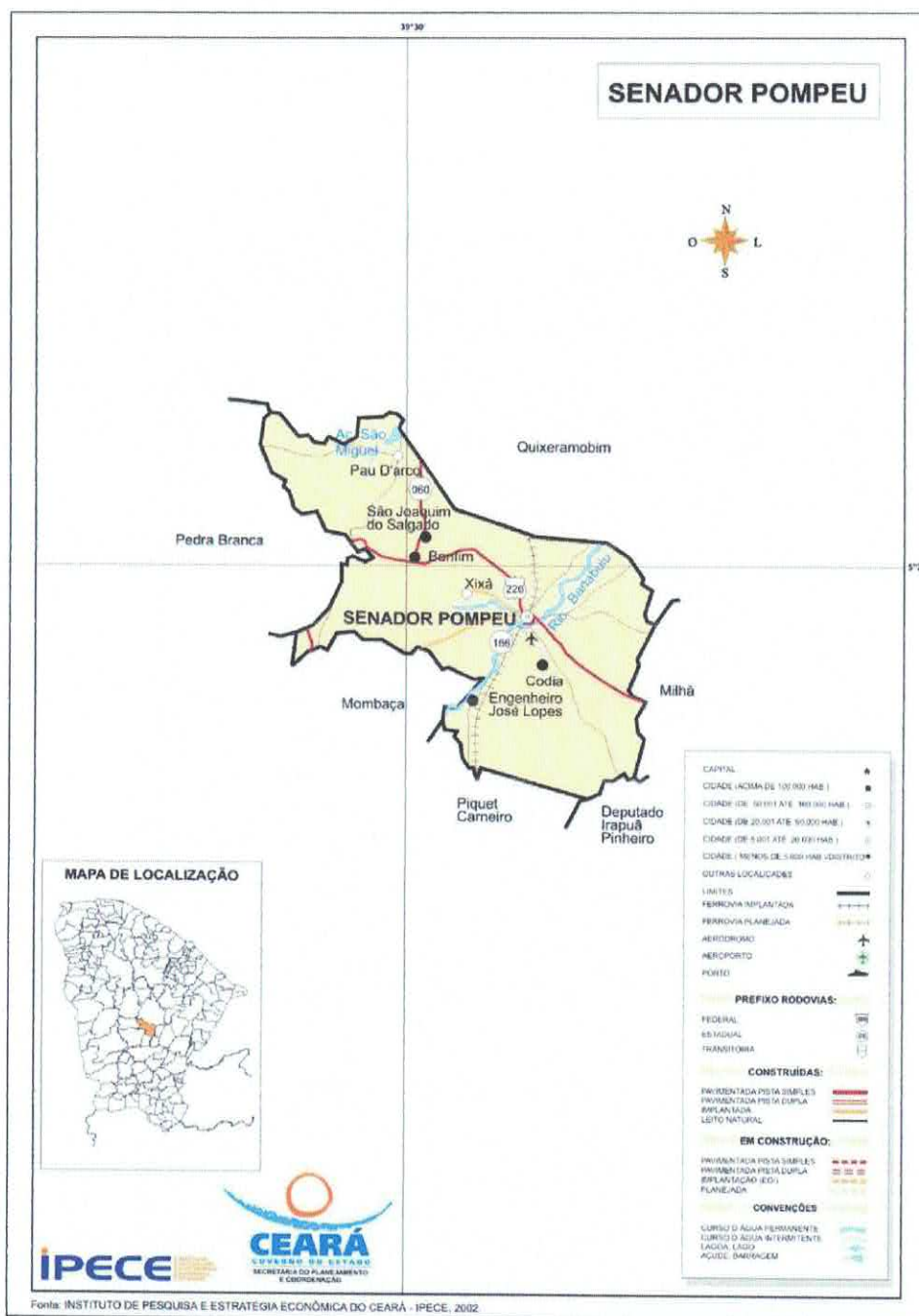



Estado do Ceará

Prefeitura Municipal de Senador Pompeu



COMISSÃO DE LICITAÇÃO
EL 937
RUBRICA m

Acesso rodoviário

O acesso do município, a partir de Fortaleza, pode ser feito através da rodovia Fortaleza/Chorozinho/Quixadá/Senador Pompeu. Rodovias Federais BR-116 e Estaduais CE 122 e CE 226, interligam a capital ao município. À distância perfaz em 273 km.

Juaroz Frutuoso da Silva
Engenheiro Civil
CREA/CE 3291-D



Estado do Ceará

Prefeitura Municipal de Senador Pompeu



COMISSÃO DE LICITAÇÃO
FI 938
RUBRICA ~

Figura 2.0 – Mapa de Acesso

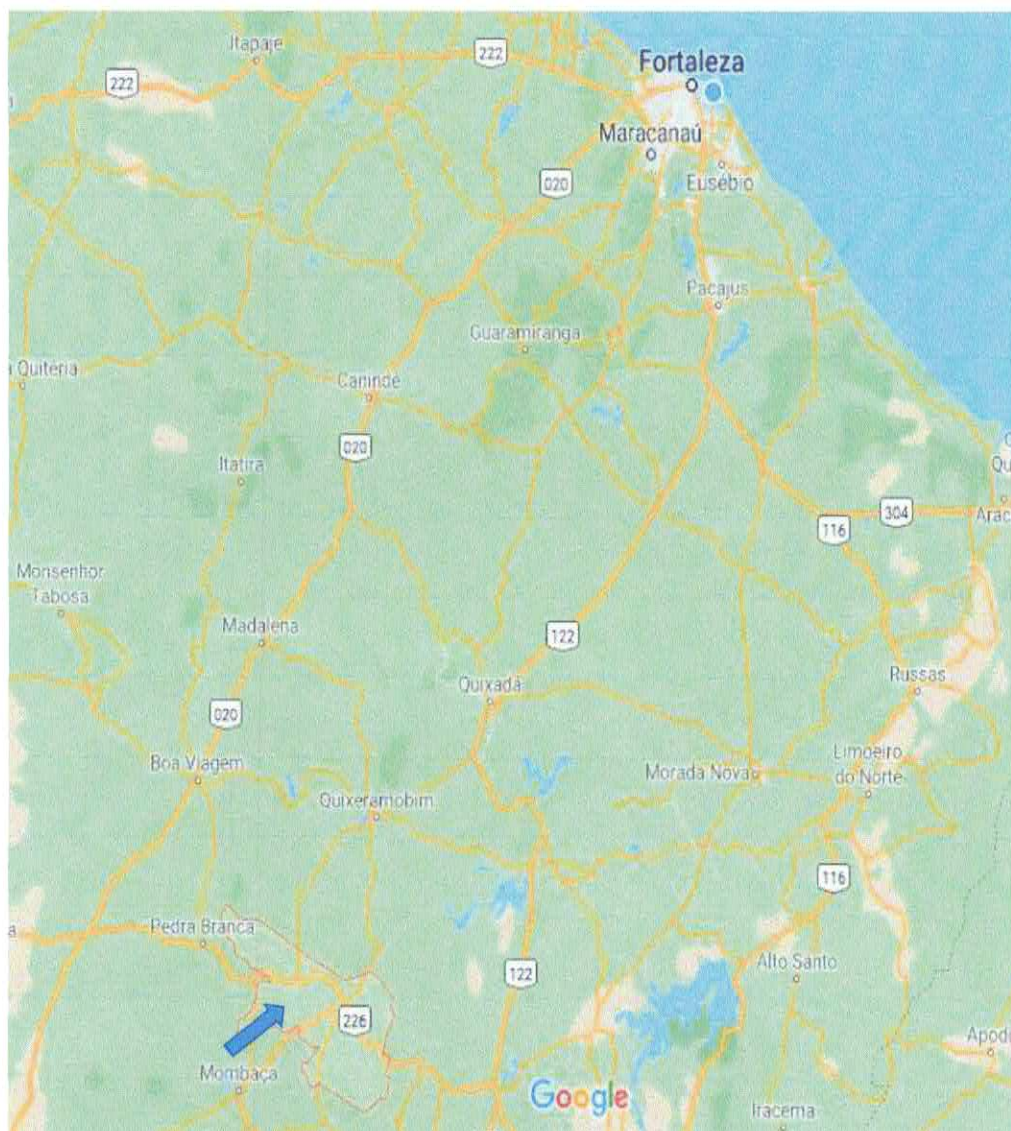



INFORMAÇÕES BÁSICAS DO MUNICÍPIO.

3.1 - CARACTERÍSTICAS AMBIENTAIS

Aspectos Climáticos

CLIMA	PLUVIOSIDADE (mm)	TEMPERATURA MÉDIA (°C)	PERÍODO CHUVOSO
Tropical Quente Semi-árido	730,7	26° a 28°	fevereiro a abril

Fonte: FUNCEME/IPECE.

Componentes Ambientais

RELEVO	SOLOS	VEGETAÇÃO
Depressões Sertanejas	Brunizem Avermelhado, Solos Litólicos, Planossolo Solódico e Podzólico Vermelho-Amarelo	Caatinga Arbustiva Densa, Caatinga Arbustiva Aberta e Floresta Caducifólia Espinhosa

Fonte: FUNCEME/IPECE.

3.2 – DEMOGRAFIA

População Residente – 1991 e 2000

DISCRIMINAÇÃO	1991		2000	
	Nº	%	Nº	%
Total	26.597	100,00	27.225	100,00
Urbana	14.580	54,82	15.682	57,60
Rural	12.017	45,18	11.543	42,40
Homens	12.872	48,40	13.297	48,84
Mulheres	13.725	51,60	13.928	51,16

Fonte: IBGE – Censos Demográficos 1991/2000.

Estimativa da População – 2004 - 2005

DISCRIMINAÇÃO	2004		2005	
	Nº	%	Nº	%
Total	27.371	100,00	27.441	100,00
Homens	13.429	49,06	13.476	49,11
Mulheres	13.942	50,94	13.965	50,89

Fonte: Instituto Brasileiro de Geografia e Estatística (IBGE).

3.3 - DOMICÍLIOS

Número de Domicílios, Média de Moradores/Domicílios – 2000

SITUAÇÃO DO DOMICÍLIO	NÚMERO DE DOMICÍLIOS	MÉDIA DE MORADORES	
		MUNICÍPIO	ESTADO
Total	6.923	3,92	4,21
Urbana	4.149	3,77	4,10
Rural	2.774	4,14	4,51

Fonte: IBGE – Censo Demográfico 2000.



3.4 – SAÚDE

Unidades de Saúde Ligadas ao Sistema Único de Saúde, por Tipo de Prestador - 2004

TIPO DE PRESTADOR	QUANTIDADE	%
Total	13	100,00
Pública	10	76,92
Privada	3	23,08

Fonte: Secretaria da Saúde do Estado do Ceará (SESA).

Unidades de Saúde Ligadas ao Sistema Único de Saúde, por Tipo de Unidade - 2004

TIPO DE UNIDADE	QUANTIDADE	%
Total	13	100,00
Unidades de saúde		
Posto de saúde	-	-
Centro de saúde	8	61,54
Ambulatório	1	7,69
Consultório médico/odontológico	-	-
Políclínica	1	7,69
Unidade mista	-	-
Unidade móvel	-	-
Unidade de vigilância sanitária	-	-
Outras	2	15,38
Hospitais	1	7,69

Fonte: Secretaria da Saúde do Estado do Ceará (SESA).

Principais Indicadores de Saúde - 2004

INDICADORES	MUNICÍPIO	ESTADO
Médicos/100 hab.	0,19	0,19
Dentistas /100 hab.	0,03	0,03
Leitos/1.000 hab.	3,10	2,11
Unidades de saúde/1.000 hab.	0,47	0,30
Nascidos vivos	417	136.831
Óbitos	16	3.079
Taxa de Mortalidade Infantil/1.000 nascidos vivos	38,37	22,50

Fonte: Secretaria da Saúde do Estado do Ceará (SESA).

3.5 – EDUCAÇÃO

Escolas com Equipamentos - 2004

DISCRIMINAÇÃO	PÚBLICA		PARTICULAR	
	Nº	EQUIP./ ESCOLA	Nº	EQUIP./ ESCOLA
Total de escolas	40	-	8	-
Bibliotecas	4	10,00	6	75,00
Acesso à Internet	39	97,50	4	50,00
Laboratório de Informática	2	5,00	3	37,50

Fonte: Secretaria da Educação Básica (SEDUC).

Indicadores Educacionais no Ensino Fundamental e Médio - 2004



COMISSÃO DE LICITAÇÃO

Fl. 241
RUBRICAS a

Indicadores Educacionais no Ensino Fundamental e Médio – 2004

INDICADORES	QUANTIDADE	%
Aprovação		
Ensino fundamental	3.954	74,5
Ensino médio	609	80,6
Reprovação		
Ensino fundamental	831	15,7
Ensino médio	63	8,3
Abandono		
Ensino fundamental	522	9,8
Ensino médio	84	11,1
Repetência		
Ensino fundamental	188	3,5
Ensino médio	71	9,1

Fonte: Secretaria da Educação Básica (SEDUC).

Índices de Desenvolvimento

ÍNDICES	VALOR	POSIÇÃO NO RANKING
Índice de Desenvolvimento Municipal (IDM) – 2004	22,46	98
Índice de Desenvolvimento Humano (IDH) – 2000	0,618	116
Índice de Desenvolvimento Social de Resultado (IDS-R) – 2003	0,4300	77

Fonte: IPECE/PNUD.

3.6 – SANEAMENTO

Abastecimento de Água - 2004

ESPECIFICAÇÃO	MUNICÍPIO	ESTADO	% SOBRE O TOTAL DO ESTADO
Ligações reais	4.307	1.095.766	0,39
Ligações ativas	3.703	1.010.654	0,37
Volume produzido (m ³)	1.077.721	295.548.042	0,36

Fonte: Companhia de Água e Esgoto do Ceará (CAGECE).

Esgotamento Sanitário - 2004

ESPECIFICAÇÃO	MUNICÍPIO	ESTADO	% SOBRE O TOTAL DO ESTADO
Ligações reais	-	351.625	-
Ligações ativas	-	303.635	-

Fonte: Companhia de Água e Esgoto do Ceará (CAGECE).

3.7 – ENERGIA ELÉTRICA

Consumo de Energia Elétrica - 2004

CLASSES DE CONSUMO	CONSUMO (mwh)	%
Total	11.038	100,00
Residencial	3.847	34,85
Industrial	566	5,13
Comercial	1.278	11,58
Rural	3.212	29,10
Público	2.012	18,23
Próprio	122	1,11
Revenda	-	0,00

Fonte: Companhia Energética do Ceará (COELCE).



Estado do Ceará

Prefeitura Municipal de Senador Pompeu



COMISSÃO DE LICITAÇÃO
FI _____ 242
RUBRICA _____ m

MEMORIAL DESCRITIVO

OBJETIVO

Elaboração de estudos técnicos para implantação da REFORMA DE SALA COMERCIAL NO MERCADO, 1º PAVIMENTO NA PRAÇA SÃO SEBASTIÃO, SENADOR POMPEU-CE.

SITUAÇÃO ATUAL

A sala se encontra sem utilização por um longo período com problemas nas portas de vidro, instalações elétricas e pintura desgastada.

4.3. - SOLUÇÃO PROPOSTA

Foi proposto remoção dos portões de enrolar, manutenção das portas de vidro com instalação de insulfilme, instalações elétricas e pintura geral.

Juarez Frutuoso da Silva
Engenheiro Civil
CREA/CE 3291-D



COMISSÃO DE LICITAÇÃO
FI 943
ANEXO

CONSIDERAÇÕES GERAIS PARA EXECUÇÃO DOS SERVIÇOS

Objetivo das Considerações Gerais

O objetivo da presentes considerações gerais é mostrar como serão executadas as diversas etapas, as especificações dos materiais e normas empregadas na execução da obra acima citada.

Projetos

Todos os projetos necessários à execução dos serviços serão fornecidos pela Prefeitura Municipal e quaisquer dúvidas posteriores deverão ser esclarecidas com a fiscalização.

Fonte dos Preços Utilizados

Para o orçamento do Projeto foi utilizado as Tabelas SEINFRA 28.1 E SINAPI 2025/04 - DESONERADAS

BDI Utilizado

Os orçamentos e a composição de BDI expostas estão de acordo com Acórdão 2622/2013-TCU conforme Planilha em anexo.

Execução dos Serviços

O contratado deverá dar início aos serviços e obras dentro do prazo pré-estabelecido no contrato conforme a data da Ordem de Serviço expedida pela Prefeitura Municipal.

Os serviços contratados serão executados rigorosamente de acordo com estas Especificações à seguir, os desenhos e demais elementos neles referidos.

Serão impugnados pela Fiscalização todos os trabalhos que não satisfaçam às condições contratuais.



Ficará a CONTRATADA obrigada a demolir e a refazer os trabalhos impugnados logo após a oficialização pela Fiscalização, ficando por sua conta exclusiva as despesas decorrentes dessas providências.

A CONTRATADA será responsável pelos danos causados a Prefeitura e a terceiros, decorrentes de sua negligência, imperícia e omissão.

Será mantido pela CONTRATADA, perfeito e ininterrupto serviço de vigilância nos recintos de trabalho, cabendo-lhe toda a responsabilidade por quaisquer danos decorrentes de negligência durante a execução das obras, até a entrega definitiva.

A utilização de equipamentos, aparelhos e ferramentas deverá ser apropriada a cada serviço, a critério da Fiscalização e Supervisão.

A CONTRATADA tomará todas as precauções e cuidados no sentido de garantir inteiramente a estabilidade de prédios, vizinhos, canalizações e redes que possam ser atingidas, pavimentações das áreas adjacentes e outras propriedades de terceiros, e ainda a segurança de operários e transeuntes durante a execução de todas as etapas da obra.

Normas

São parte integrante deste caderno de encargos, independentemente de transcrição, todas as normas (NBR's) da Associação Brasileira de Normas Técnicas (ABNT), bem como as Normas da Prefeitura Municipal, que tenham relação com os serviços objeto do contrato.

Materiais

Todo material a ser empregado na obra será de primeira qualidade e suas especificações deverão ser respeitadas. Quaisquer modificações deverão ser autorizadas pela fiscalização.

Caso julgue necessário, a Fiscalização e Supervisão poderão solicitar a apresentação de certificados de ensaios relativos a materiais a serem utilizados e o fornecimento de amostras de testes.



Os materiais adquiridos deverão ser estocados de forma a assegurar a conservação de suas características e qualidades para emprego nas obras, bem como a facilitar sua inspeção. Quando se fizer necessário, os materiais serão estocados sobre plataformas de superfícies limpas e adequadas para tal fim, ou ainda em depósitos resguardados das intempéries.

De um modo geral, serão válidas todas as instruções, especificações e normas oficiais no que se refere à recepção, transporte, manipulação, emprego e estocagem dos materiais a serem utilizados nas diferentes obras.

Todos os materiais, salvo disposto em contrário nas Especificações Técnicas, serão fornecidos pela CONTRATADA.

Mão de Obra

A CONTRATADA manterá na obra engenheiros, mestres, operários e funcionários administrativos em número e especialização compatíveis com a natureza dos serviços, bem como materiais em quantidade suficiente para a execução dos trabalhos.

Todo pessoal da CONTRATADA deverá possuir habilitação e experiência para executar, adequadamente, os serviços que lhes forem atribuídos.

Qualquer empregado da CONTRATADA ou de qualquer subcontratada que, na opinião da Fiscalização, não executar o seu trabalho de maneira correta e adequada, ou seja, desrespeitoso, temperamental, desordenado ou indesejável por outros motivos, deverá, mediante solicitação por escrito da Fiscalização, ser afastado imediatamente pela CONTRATADA.

Assistência Técnica e Administrativa

Para perfeita execução e completo acabamento das obras e serviços, o Contratado se obriga, sob as responsabilidades legais vigentes, a prestar toda assistência técnica e administrativa necessária ao andamento conveniente dos trabalhos.



Despesas Indiretas e Encargos Sociais

Ficará a cargo da contratada, para execução dos serviços toda a despesa referente à mão-de-obra, material, transporte, leis sociais, licenças, enfim multas e taxas de quaisquer naturezas que incidam sobre a obra.

A obra deverá ser registrada obrigatoriamente no CREA-CE em até cinco (05) dias úteis a partir da expedição da ordem de serviço pela Prefeitura Municipal devendo ser apresentadas a Prefeitura cópias da ART, devidamente protocolada no CREA-CE e Comprovante de Pagamento dela.

Condições de Trabalho e Segurança da Obra

Caberá ao construtor o cumprimento das disposições no tocante ao emprego de equipamentos de "segurança" dos operários e sistemas de proteção das máquinas instaladas no canteiro de obras. Deverão ser utilizados capacetes, cintos de segurança, luvas, máscaras etc., quando necessários, como elementos de proteção dos operários. As máquinas deverão conter dispositivos de proteção tais como: chaves apropriadas, disjuntores, fusíveis etc.

Deverá ainda, ser atentado para tudo o que reza as normas de regulamentação "NR-18" da Legislação, em vigor, condições e Meio Ambiente do Trabalho na Indústria da Construção Civil.

Em caso de acidentes no canteiro de trabalho, a CONTRATADA deverá:

- Prestar todo e qualquer socorro imediato às vítimas;
- Paralisar imediatamente as obras nas suas circunvizinhanças, a fim de evitar a possibilidade de mudanças das circunstâncias relacionadas com o acidente; e
- Solicitar imediatamente o comparecimento da FISCALIZAÇÃO no lugar da ocorrência, relatando o fato.

A CONTRATADA é a única responsável pela segurança, guarda e conservação de todos os materiais, equipamentos, ferramentas e utensílios e, ainda, pela proteção destes e das instalações da obra.



A CONTRATADA deverá manter livres os acessos aos equipamentos contra incêndios e os registros de água situados no canteiro, a fim de combater eficientemente o fogo na eventualidade de incêndio, ficando expressamente proibida a queima de qualquer espécie de madeira ou de outro material inflamável no local da obra.

No canteiro de trabalho, a CONTRATADA deverá manter diariamente, durante as 24 horas, um sistema eficiente de vigilância efetuado por número apropriado de homens idôneos, devidamente habilitados e uniformizados, munidos de apitos, e eventualmente de armas, com respectivo "porte" concedido pelas autoridades policiais.

Juarez Frutuoso da Silva
Engenheiro Civil
CREA/CE 3291-D



ESPECIFICAÇÕES TÉCNICAS

6.1 – DISPOSIÇÕES GERAIS:

Todos os materiais, obras e serviços a serem empregados ou executados, deverão atender ao exigido nas presentes Especificações do projeto elaborado, no âmbito do contrato firmado entre a PREFEITURA e a EMPREITEIRA, nas ordens escritas da FISCALIZAÇÃO da PREFEITURA e, nos casos omissos, nas Normas e Especificações da ABNT.

Os quantitativos de serviços que figurarem nos quadros de quantidades fornecidos pela PREFEITURA têm por finalidade apenas a comparação das propostas apresentadas, razão pela qual, a PREFEITURA não se responsabiliza pela precisão dos mesmos.

Toda e qualquer modificação que acarrete aumento ou traga diminuição de quantitativos ou despesas, será previamente outorgada por escrito pela PREFEITURA, após o pronunciamento da FISCALIZAÇÃO e só assim tomada em consideração no ajuste final do projeto.

Essas modificações serão medidas e pagas ou deduzidas, com base nos preços unitários do contrato.

Os acréscimos cujos serviços não estejam abrangidos nos preços unitários estabelecidos no contrato serão orçados com base na Planilha de Preços da retro citada, em vigência ou com base nos preços de mercado, de comum acordo com a PREFEITURA.

A fiscalização das obras e serviços será exercida pela PREFEITURA, diretamente, e/ou através de Consultoria por ela.

A existência da FISCALIZAÇÃO, não exime a responsabilidade integral, única e exclusiva da EMPREITEIRA, para com os trabalhos e obras adjudicados, nos termos do Código Civil Brasileiro.



Estado do Ceará

Prefeitura Municipal de Senador Pompeu



A EMPREITEIRA deverá permitir a inspeção e o controle, por parte da FISCALIZAÇÃO, de todos os serviços, materiais e equipamentos, em qualquer época e lugar, durante a execução das obras.

Qualquer material ou trabalho executado que não satisfaça às Especificações ou que difira do indicado nos desenhos e plantas ou qualquer trabalho não previsto e executado sem autorização escrita da FISCALIZAÇÃO, será considerado inaceitável, ou não autorizado, devendo a EMPREITEIRA remover, reconstituir ou substituir o mesmo, ou qualquer parte da obra comprometida pelo trabalho defeituoso, sem qualquer ônus para a PREFEITURA.

Se as circunstâncias ou condições locais tornarem, porventura, aconselhável a substituição de alguns dos materiais especificados por outros equivalentes, essa substituição somente poderá se dar mediante autorização expressa da FISCALIZAÇÃO, para cada caso particular.

A EMPREITEIRA deverá retirar do canteiro de obras os materiais porventura recusados pela FISCALIZAÇÃO, dentro de 48 horas a contar da determinação atinente ao assunto.

A PREFEITURA se reserva o direito de contratar com outras firmas, a realização simultânea de trabalhos e obras dentro do mesmo canteiro. Esses serviços serão articulados entre si pela FISCALIZAÇÃO, de modo a proporcionar um desenvolvimento racional da obra em seu conjunto.

Os materiais e equipamentos fornecidos pela PREFEITURA serão entregues ao EMPREITEIRO, de conformidade com as requisições feitas, em tempo oportuno e nas quantidades realmente necessárias, para atender a uma determinada etapa dos trabalhos.

Os materiais e equipamentos entregues à EMPREITEIRA, e que passam assim à responsabilidade da mesma, deverão ser, todavia, convenientemente estocados e guardados até a sua utilização, quando serão cuidadosamente manuseados, de maneira a evitar danos, quebras ou perdas.



PROCESSO DE LICITAÇÃO
PÚBLICA
950
m

Os materiais e equipamentos entregues à EMPREITEIRA, são de propriedade da PREFEITURA, razão pela qual, poderá a mesma, em qualquer tempo e desde que não estejam implantados ou na iminência de serem utilizados, remanejá-los a seu único e exclusivo critério, para outras frentes de serviços ou entregá-los a outras firmas.

A EMPREITEIRA deverá estar informada de tudo o que se relacionar com a natureza e localização das obras e serviços e tudo mais que possa influir sobre os mesmos.

Os equipamentos a empregar deverão apresentar perfeitas condições de funcionamento, e ser adequados aos fins a que serão destinados.

Será expressamente proibido manter no recinto da obra quaisquer materiais não destinados à mesma.

A vigilância do canteiro de obras será efetuada ininterruptamente, até a conclusão e recebimento das obras da FISCALIZAÇÃO.

As estradas de acesso porventura serão abertas e conservadas pela EMPREITEIRA.

Deverá ser previsto, em cada caso específico, pessoal, equipamento e materiais necessários à administração e condução das obras.

O emprego de material similar, quando permitido nos projetos elaborados e Especificações entregues, ficará condicionado à prévia autorização da FISCALIZAÇÃO.

A mão de obra a empregar deverá ser de primeira qualidade, de modo a permitir uma perfeita execução dos serviços e um acabamento esmerado dos mesmos.

Deverão ser empregadas ferramentas adequadas ao tipo de serviço a executar.

A critério da FISCALIZAÇÃO poderão ser efetuados, periodicamente, ensaios qualitativos dos materiais a empregar, bem como dos concretos e argamassas.



A EMPREITEIRA deverá elaborar, para fins de acompanhamento semanal de execução da obra, um Cronograma Físico de Barras, para as diversas etapas da construção.

Deverá existir obrigatoriamente no escritório da obra um LIVRO DE OCORRÊNCIAS, onde serão registrados pela FISCALIZAÇÃO e/ou EMPREITEIRO, o andamento e as ocorrências notáveis da obra.

Salvo indicação em contrário no Edital ou seus anexos, a medição e pagamento dos serviços serão procedidos consoante as determinações e critérios estabelecidos nestas Especificações.

6.2 – SERVIÇOS PRELIMINARES:

A placa da obra deverá ser afixada em local bem visível, conforme padrão da Prefeitura Municipal de Senador Pompeu – CE e/ou convênio, nas dimensões (1,00 x 1,10) m. A placa será estruturada em madeira de lei, com chapa de aço galvanizado na superfície externa (GSG 32), pintura com sulfato a pistola e posterior pintura a base de esmalte sintético para fundo e letras. A proporção da placa deverá ser de 2 para 1, onde sua largura deverá se dividida em 02 (duas) partes iguais (2X) e a altura em 05 (cinco) partes (5Y), também iguais. A parte destinada à inscrição de títulos, nome da obra, identificação do programa de financiamento, fonte de recursos, valor investido, ação e números de famílias beneficiadas deverá ter altura igual à 4 quintos (4Y) e largura igual da placa (2X).

Serão retirados os portões de enrolar e porta de vidro para manutenção.



6.3. – ESQUADRIAS:

Execução dos serviços de instalação de porta de vidro existente, com dimensões de 0,90 m x 2,10 m, contemplando o reaproveitamento da folha de vidro e a utilização de acessórios novos, tais como dobradiças, fechadura, puxadores, mola hidráulica (quando aplicável) e demais ferragens necessárias ao perfeito funcionamento.

Após a instalação, será realizada a aplicação de película tipo insulfilm na superfície do vidro, conforme especificação do projeto ou orientação da fiscalização, garantindo acabamento uniforme, sem bolhas, falhas ou imperfeições, além de contribuir para o controle de luminosidade e privacidade do ambiente

6.4. – INSTALAÇÃO ELÉTRICA

Todas as instalações elétricas serão executadas com esmero e bom acabamento, com todos os condutores, condutos e equipamentos cuidadosamente arrumados em posição e firmemente ligados às estruturas de suporte e aos respectivos pertences, formando um conjunto mecânico e eletricamente satisfatório e de boa qualidade.

Serão executados rasgos em alvenarias, pontos elétricos p/ar-condicionados, serão substituídos tomadas, interruptores e luminárias.

6.5. – PINTURA

As alvenarias receberão tinta látex acrílica, em cor a ser definida pela Prefeitura, em duas demãos, para cobrir perfeitamente a superfície tratada. Nas paredes, as pinturas deverão compreender toda altura do pé direito.

Não serão aceitos escorrimentos, salpicos de tinta nas superfícies destinadas e não destinadas à pintura (vidros, pisos, mobiliários, etc.), para tanto, a proteção das superfícies deverá ser obtida por isolamento, com tiras de papel, panos, etc.



Estado do Ceará

Prefeitura Municipal de Senador Pompeu



O acabamento final do revestimento de pintura deverá apresentar-se totalmente nivelado e uniforme, quanto a textura, tonalidade e brilho, sem o inconveniente de marcas de retoque. Antecedendo o serviço de pintura, a contratada deverá efetuar a regularização das superfícies deterioradas por umidade e danificadas por perfurações de pregos, rasgos para instalação de eletrodutos, etc.

Todas as tintas serão rigorosamente, agitadas dentro das latas e periodicamente mexidas com espátula limpa, a fim de evitar-se a sedimentação dos pigmentos e componentes mais densos.

A pintura a esmalte se fará, no mínimo, em duas demãos. Deve apresentar elevada resistência a impactos e, quando brilhantes, às intempéries. As superfícies pintadas poderão ser lavadas, com água e sabão neutro, após uma semana no caso de esmalte.

Não se deve usar detergente para tintas à base de óleo. A aplicação obedecerá rigorosamente às prescrições determinadas pelo fabricante, nos rótulos das embalagens ou catálogos específicos.

6.6. – LIMPEZA

Será removido todo o entulho, transportado para confinamento de lixo, cuidadosamente limpos e varridos todos os acessos de modo a se evitar acidentes.

Juarez Frutuoso da Silva
Engenheiro Civil
CREA/CE 3291-D

RESUMO DO ORÇAMENTO

	OBJETO:	REFORMA DE SALA COMERCIAL NO MERCADO	DATA :		BDI : 27,01%	
	LOCAL:	MERCADO	FORTE	VERSÃO	HORA	MES
	CLIENTE:	PREFEITURA MUNICIPAL DE SENADOR POMPEU	ORSE	2026/01	111,51%	69,72%
			SEINFRA	026.1 COM DESONERAÇÃO	84,44%	47,48%
			SINAPI	2026/02 COM DESONERAÇÃO	99,71%	59,74%
			Composições Próprias	PROPRIA	0,00%	0,00%

CÓDIGO	DESCRIÇÃO	PREÇO TOTAL	%
1	SERVIÇOS PRELIMINARES	RS 572,48	5,82%
2	ESQUADRIAS	RS 1.500,92	15,26%
3	INSTALAÇÕES ELÉTRICAS	RS 2.359,81	23,99%
4	PINTURA	RS 5.228,93	53,16%
5	LIMPEZA	RS 174,26	1,77%

VALOR COM ENCARGOS: RS 7.744,68 100,00%

VALOR BDI TOTAL: RS 2.091,72

VALOR TOTAL: RS 9.836,40

Nove Mil Oitocentos e Trinta e Seis reais e Quarenta centavos

 Juarez Frutuoso da Silva
 Engenheiro Civil
 CREA/CE 3291-D

PLANILHA ORÇAMENTÁRIA

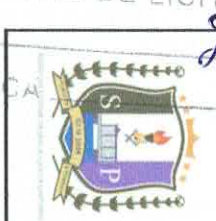

OBJETO: REFORMA DE SALA COMERCIAL NO MERCADO
LOCAL: MERCADO
CLIENTE: PREFEITURA MUNICIPAL DE SENADOR POMPEU

DATA :		BDI : 27,01%	
FONTE	VERSÃO	HORA	MES
ORSE	202801	111,51%	69,72%
SEINFRA	028.1 COM DESONERAÇÃO	94,44%	47,48%
SINAPI	202802 COM DESONERAÇÃO	90,71%	50,74%
Corporação	PRÓPRIA	0,00%	0,00%
Empreiteira			

ITEM	CÓDIGO	DESCRIÇÃO	FONTE	UNIDADE	QTD	VALOR UNITÁRIO R\$		PREÇO TOTAL R\$	
						SEM BDI	COM BDI	SEM BDI	COM BDI
1	SERVIÇOS PRELIMINARES								
1.1	C1937	PLACAS PADRÃO DE OBRA	SEINFRA	M2	1,00	R\$ 183,41	R\$ 232,95	R\$ 183,41	R\$ 232,95
1.2	C2206	RETRADA DE ESQUADRIAS METÁLICAS	SEINFRA	M2	9,20	R\$ 10,44	R\$ 13,26	R\$ 96,05	R\$ 121,99
1.3	C2211	RETRADA DE VIDROS C/ REAPROVEITAMENTO	SEINFRA	M2	3,78	R\$ 45,31	R\$ 57,55	R\$ 171,27	R\$ 217,54
2	ESQUADRIAS								
2.1	CP-45869866	INSTALAÇÃO DE PORTA DE VIDRO EXISTENTE (0,90X2,10) COM ACESSÓRIOS NOVOS	SEINFRA	UN	2,00	R\$ 363,67	R\$ 461,90	R\$ 727,34	R\$ 923,80
2.2	C1873	PELICULA DE INSULFILM	SEINFRA	M2	9,20	R\$ 49,39	R\$ 62,73	R\$ 454,39	R\$ 577,12
3	INSTALAÇÕES ELÉTRICAS								
3.1	C1492	INTERRUPTOR UMA TECLA PARALELO 10A 250V	SEINFRA	UN	2,00	R\$ 24,02	R\$ 30,51	R\$ 48,04	R\$ 61,02
3.2	C2493	TOMADA UNIVERSAL 10A 250V	SEINFRA	UN	4,00	R\$ 18,43	R\$ 23,41	R\$ 73,72	R\$ 93,64
3.3	97610	LAMPADA COMPACTA DE LED 10 W, BASE E27 - FORNECIMENTO E INSTALAÇÃO. AF_09/2024	SINAPI	UN	4,00	R\$ 12,49	R\$ 15,86	R\$ 49,96	R\$ 63,44
3.4	S03397	Ponto de tomada 3p para ar condicionado até 3000 va, com eletroduto de pvc flexível sanfonado embuído Ø 3/4", incluindo conjunto astop/30a-220v, inclusive aterramento	ORSE	pt	2,00	R\$ 275,23	R\$ 349,57	R\$ 550,46	R\$ 699,14
3.5	C1947	PONTO ELÉTRICO, MATERIAL E EXECUÇÃO	SEINFRA	PT	2,00	R\$ 284,15	R\$ 335,50	R\$ 528,30	R\$ 671,00
3.6	C4792	TOMADA DUPLA DE EMBUTIR 2P+1T 10A-250V	SEINFRA	UN	2,00	R\$ 28,50	R\$ 36,20	R\$ 57,00	R\$ 72,40
3.7	C2077	QUADRO DE DISTRIBUIÇÃO DE LUZ EMBUTIR ATE 6 DIVISÕES, C/BARRAMENTO	SEINFRA	UN	1,00	R\$ 214,51	R\$ 272,45	R\$ 214,51	R\$ 272,45
3.8	C1092	DISJUNTOR MONOPOLAR EM QUADRO DE DISTRIBUIÇÃO 10A	SEINFRA	UN	2,00	R\$ 24,06	R\$ 30,56	R\$ 48,12	R\$ 61,12
3.9	C1095	DISJUNTOR MONOPOLAR EM QUADRO DE DISTRIBUIÇÃO 20A	SEINFRA	UN	2,00	R\$ 24,06	R\$ 30,56	R\$ 48,12	R\$ 61,12
3.10	89865	TUBO, PVC, SOLDAVEL, DE 25MM, INSTALADO EM DRENO DE AR-CONDICIONADO - FORNECIMENTO E INSTALAÇÃO. AF_08/2022	SINAPI	M	12,00	R\$ 18,68	R\$ 23,73	R\$ 224,16	R\$ 284,76
3.11	89866	JOELHO 90 GRAUS, PVC, SOLDAVEL, DN 25MM, INSTALADO EM DRENO DE AR-CONDICIONADO - FORNECIMENTO E INSTALAÇÃO. AF_08/2022	SINAPI	UN	2,00	R\$ 7,76	R\$ 9,86	R\$ 15,52	R\$ 19,72
4	PINTURA								
4.1	C1615	LATEX DUAS DEMÃOS EM PAREDES INTERNAS SMMASSA	SEINFRA	M2	117,75	R\$ 21,07	R\$ 26,76	R\$ 2.480,99	R\$ 3.150,99
4.2	C1280	ESMALTE DUAS DEMÃOS EM ESQUADRIAS DE MADEIRA	SEINFRA	M2	3,36	R\$ 24,64	R\$ 31,30	R\$ 82,79	R\$ 105,17
4.3	C1614	LATEX DUAS DEMÃOS EM PAREDES EXTERNAS SMMASSA	SEINFRA	M2	36,00	R\$ 22,85	R\$ 29,02	R\$ 822,60	R\$ 1.044,72
4.4	88488	PINTURA LATEX ACRILICA PREMIUM, APLICAÇÃO MANUAL EM TETO, DUAS DEMÃOS. AF_04/2023	SINAPI	M2	46,08	R\$ 15,86	R\$ 20,14	R\$ 730,83	R\$ 928,05
5	LIMPEZA								
5.1	S02450	Limpeza geral	ORSE	m2	50,22	R\$ 2,73	R\$ 3,47	R\$ 137,10	R\$ 174,26
						R\$ 4.117,21	R\$ 5.228,93		

PLANILHA ORÇAMENTÁRIA



RUBRICA

OBJETO:	REFORMA DE SALA COMERCIAL NO MERCADO	DATA:	BDI:	27,01%
LOCAL:	MERCADO	FONTE:	VERSÃO:	
CLIENTE:	PREFEITURA MUNICIPAL DE SENADOR POMPEU	ORSE:	2028/01	HORA:
		SENIFRA:	028.1 COM DESONERAÇÃO	MES:
		SINAPI:	2028/02 COM DESONERAÇÃO	
		Outros/Outros Propria	PRÓPRIA	

Novo Mil Oitocentos e Trinta e Seis reais e Quarenta centavos

VALOR COM ENCARGOS: R\$ 7.744,68
 VALOR BDI TOTAL: R\$ 2.091,72
 VALOR TOTAL: R\$ 9.836,40

[Handwritten Signature]
 JACIAR FURTADO DA SILVA
 Engenheiro Civil
 CREFACI 3291-D



CRONOGRAMA FÍSICO-FINANCEIRO

OBJETO:	REFORMA DE SALA COMERCIAL NO MERCADO	DATA :		BDI : 27,01%	
LOCAL:	MERCADO	FORTE	VERSÃO	HORA	MES
CLIENTE:	PREFEITURA MUNICIPAL DE SENADOR POMPEU	ORSE	2026/01	111,51%	69,72%
		SEINFRA	028.1 COM DESONERAÇÃO	84,44%	47,48%
		SINAPI	2026/02 COM DESONERAÇÃO	99,71%	59,74%
		Composições Próprias	PRÓPRIA	0,00%	0,00%

ITEM	DESCRIÇÃO	VALOR (R\$)	MÊS 1	MÊS 2	Total parcela
1	SERVIÇOS PRELIMINARES	R\$ 572,48	100,00 %		100,00 %
			R\$ 572,48		R\$ 572,48
2	ESQUADRIAS	R\$ 1.500,92	100,00 %		100,00 %
			R\$ 1.500,92		R\$ 1.500,92
3	INSTALAÇÕES ELÉTRICAS	R\$ 2.359,81	70,00 %	30,00 %	100,00 %
			R\$ 1.651,87	R\$ 707,94	R\$ 2.359,81
4	PINTURA	R\$ 5.228,93	20,00 %	80,00 %	100,00 %
			R\$ 1.045,79	R\$ 4.183,14	R\$ 5.228,93
5	LIMPEZA	R\$ 174,26		100,00 %	100,00 %
				R\$ 174,26	R\$ 174,26
			R\$ 4.771,06	R\$ 5.065,34	
			R\$ 4.771,06	R\$ 9.836,40	R\$ 9.836,40

COMISSÃO DE LICITAÇÃO

2027

LIBRICA

Juarez Frutuoso da Silva
Engenheiro Civil
CREA/CE 3291-D

MEMÓRIAS DE CÁLCULO				
OBJETO:	REFORMA DE SALA COMERCIAL NO MERCADO	DATA :		BDI : 27,01%
LOCAL:	MERCADO	FONTE	VERSÃO	HORA MES
CLIENTE:	PREFEITURA MUNICIPAL DE SENADOR POMPEU	ORSE	2026/01	111,51% 89,72%
		SEINFRA	026.1 COM DESONERAÇÃO	84,44% 47,48%
		SINAPI	2026/02 COM DESONERAÇÃO	99,71% 59,74%
		Composições Próprias	PRÓPRIA	0,00% 0,00%

1.1. C1937 PLACAS PADRÃO DE OBRA (M2)

PLACA DA OBRA	COMPRIMENTO*ALTURA*QUANTIDADE	COMPRIMENTO	ALTURA	QUANTIDADE	QTD
		1,00000000	1,00000000	1,00000000	1,00
					1,00

TOTAL DA MEMÓRIA DE CÁLCULO: 1,00

1.2. C2206 RETIRADA DE ESQUADRIAS METÁLICAS (M2)

PORTÕES DE ENROLAR	COMPRIMENTO*ALTURA*QUANTIDADE	COMPRIMENTO	ALTURA	QUANTIDADE	QTD
		2,00000000	2,30000000	2,00000000	9,20
					9,20

TOTAL DA MEMÓRIA DE CÁLCULO: 9,20

1.3. C2211 RETIRADA DE VIDROS C/ REAPROVEITAMENTO (M2)

ABERTURA PORTA DE VIDRO	COMPRIMENTO*ALTURA*QUANTIDADE	COMPRIMENTO	ALTURA	QUANTIDADE	QTD
		0,90000000	2,10000000	2,00000000	3,78
					3,78

TOTAL DA MEMÓRIA DE CÁLCULO: 3,78

2.1. CP-45969866 INSTALAÇÃO DE PORTA DE VIDRO EXISTENTE (0.90X2.10) COM ACESSÓRIOS NOVOS (UN)

PORTAS	QUANTIDADE	QUANTIDADE	QTD
		2,00000000	2,00
			2,00

TOTAL DA MEMÓRIA DE CÁLCULO: 2,00

2.2. C1873 PELÍCULA DE INSULFILM (M2)

PORTAS DE VIDRO	COMPRIMENTO*ALTURA*QUANTIDADE	COMPRIMENTO	ALTURA	QUANTIDADE	QTD
		2,00000000	2,30000000	2,00000000	9,20
					9,20

TOTAL DA MEMÓRIA DE CÁLCULO: 9,20

3.5. C1947 PONTO ELÉTRICO, MATERIAL E EXECUÇÃO (PT)

NOVAS TOMADAS DUPLAS	QUANTIDADE	QUANTIDADE	QTD
		2,00000000	2,00
			2,00

TOTAL DA MEMÓRIA DE CÁLCULO: 2,00

3.10. 89865 TUBO, PVC, SOLDÁVEL, DE 25MM, INSTALADO EM DRENO DE AR-CONDICIONADO - FORNECIMENTO E INSTALAÇÃO. AF_08/2022 (M)

DRENOS	COMPRIMENTO*QUANTIDADE	COMPRIMENTO	QUANTIDADE	QTD
		6,00000000	2,00000000	12,00
				12,00

COMISSÃO DE LICITAÇÃO
FI _____ 258
RUBRICA _____ a

MEMÓRIAS DE CÁLCULO					
OBJETO:	REFORMA DE SALA COMERCIAL NO MERCADO		DATA :		BDI : 27,01%
LOCAL:	MERCADO		FONTE	VERSÃO	HORA MES
CLIENTE:	PREFEITURA MUNICIPAL DE SENADOR POMPEU		ORSE	2026/01	111,51% 69,72%
			SEINFRA	028.1 COM DESONERAÇÃO	84,44% 47,48%
			SINAPI	2026/02 COM DESONERAÇÃO	99,71% 59,74%
			Composições Próprias	PRÓPRIA	0,00% 0,00%

TOTAL DA MEMÓRIA DE CÁLCULO: 12,00

COMISSÃO DE LIC
FI _____
RUBRICA _____

4.1. C1615 LATEX DUAS DEMÃOS EM PAREDES INTERNAS S/MASSA (M2)

		PERÍMETRO	ALTURA	QUANTIDADE	QTD
PINTURA	PERÍMETRO*ALTURA*QUANTIDADE	39,25000000	3,00000000	1,00000000	117,75
					117,75

TOTAL DA MEMÓRIA DE CÁLCULO: 117,75

4.2. C1280 ESMALTE DUAS DEMÃOS EM ESQUADRIAS DE MADEIRA (M2)

		COMPRIMENTO	ALTURA	LADOS	QTD
PORTA DE MADEIRA	COMPRIMENTO*ALTURA*LADOS	0,80000000	2,10000000	2,00000000	3,36
					3,36

TOTAL DA MEMÓRIA DE CÁLCULO: 3,36

4.3. C1614 LATEX DUAS DEMÃOS EM PAREDES EXTERNAS S/MASSA (M2)

		COMPRIMENTO	ALTURA	QUANTIDADE	QTD
FACHADAS	COMPRIMENTO*ALTURA*QUANTIDADE	6,00000000	3,00000000	2,00000000	36,00
					36,00

TOTAL DA MEMÓRIA DE CÁLCULO: 36,00

4.4. 88488 PINTURA LÁTEX ACRÍLICA PREMIUM, APLICAÇÃO MANUAL EM TETO, DUAS DEMÃOS. AF_04/2023 (M2)

		ÁREA	QTD
PINTURA TETO	ÁREA	46,08000000	46,08
			46,08

TOTAL DA MEMÓRIA DE CÁLCULO: 46,08

5.1. S02450 Limpeza geral (m2)

		COMPRIMENTO	LARGURA	QUANTIDADE	QTD
LIMPEZA GERAL	COMPRIMENTO*LARGURA*QUANTIDADE	8,10000000	6,20000000	1,00000000	50,22
					50,22

TOTAL DA MEMÓRIA DE CÁLCULO: 50,22

ORÇAMENTO - CURVA ABC DE SERVIÇOS

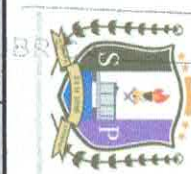

OBJETO:		REFORMA DE SALA COMERCIAL NO MERCADO		DATA :		BDI : 27,01%				
LOCAL:		MERCADO		FONTE		VERSÃO				
CLIENTE:		PREFEITURA MUNICIPAL DE SENADOR POMPEU		ORSE		2026/01				
				SEINFRA		028 1 COM DESONERAÇÃO				
				SINAPI		2/26/02 COM DESONERAÇÃO				
				PROPRIA		PROPRIA				
				0,00%		0,00%				
CÓDIGO	DESCRIÇÃO	FONTE	TIPO	UNIDADE	QUANTIDADE	PREÇO UNITÁRIO	PREÇO TOTAL	%	ACUMUL. %	CL
C1615	LATEX DUAS DEMÃOS EM PAREDES INTERNAS S/MASSA	SEINFRA	Serviço	M2	117,75	R\$ 26,76	R\$ 3.150,99	32,03%	32,03%	A
C1614	LATEX DUAS DEMÃOS EM PAREDES EXTERNAS S/MASSA	SEINFRA	Serviço	M2	36,00	R\$ 29,02	R\$ 1.044,72	10,62%	42,65%	A
88488	PINTURA LÁTEX ACRILICA PREMIUM, APLICAÇÃO MANUAL EM TETO, DUAS DEMÃOS, AF_04/2023	SINAPI	Serviço	M2	48,08	R\$ 20,14	R\$ 928,05	9,43%	52,09%	B
CP-45968868	INSTALAÇÃO DE PORTA DE VIDRO EXISTENTE (0,90X2,10) COM ACESSÓRIOS NOVOS	SEINFRA	Serviço	UN	2,00	R\$ 461,90	R\$ 923,80	9,39%	61,48%	B
S03397	Ponto de tomada 3p para ar condicionado até 3000 va, com eletroduto de pvc flexível sanfonado embuido Ø 3/4", incluindo conjunto astop/30a-220v, inclusive aterramento	ORSE	Serviço	pl	2,00	R\$ 349,57	R\$ 699,14	7,11%	68,59%	B
C1947	PONTO ELÉTRICO, MATERIAL E EXECUÇÃO	SEINFRA	Serviço	PT	2,00	R\$ 335,50	R\$ 671,00	6,82%	75,41%	B
C1873	PELÍCULA DE INSULFILM	SEINFRA	Serviço	M2	9,20	R\$ 62,73	R\$ 577,12	5,87%	81,28%	C
88865	TUBO, PVC, SOLDÁVEL, DE 25MM, INSTALADO EM DRENO DE AR-CONDICIONADO - FORNECIMENTO E INSTALAÇÃO, AF_08/2022	SINAPI	Serviço	M	12,00	R\$ 23,73	R\$ 284,76	2,89%	84,17%	C
C2077	QUADRO DE DISTRIBUIÇÃO DE LUZ EMBUTIR ATE 6 DIVISÕES, CABARRAMENTO	SEINFRA	Serviço	UN	1,00	R\$ 272,45	R\$ 272,45	2,77%	86,94%	C
C1937	PLACAS PADRÃO DE OBRA	SEINFRA	Serviço	M2	1,00	R\$ 232,95	R\$ 232,95	2,37%	89,31%	C
C2211	RETIRADA DE VIDROS C/ REAPROVEITAMENTO	SEINFRA	Serviço	M2	3,78	R\$ 57,55	R\$ 217,54	2,21%	91,52%	C
S02450	Limpeza geral	ORSE	Serviço	m2	50,22	R\$ 3,47	R\$ 174,26	1,77%	93,29%	C
C2206	RETIRADA DE ESQUADRIAS METÁLICAS	SEINFRA	Serviço	M2	9,20	R\$ 13,26	R\$ 121,99	1,24%	94,53%	C
C1280	ESMALTE DUAS DEMÃOS EM ESQUADRIAS DE MADEIRA	SEINFRA	Serviço	M2	3,36	R\$ 31,30	R\$ 105,17	1,07%	95,60%	C
C2493	TOMADA UNIVERSAL 10A 250V	SEINFRA	Serviço	UN	4,00	R\$ 23,41	R\$ 93,64	0,95%	96,56%	C
C4792	TOMADA DUPLA DE EMBUTIR 2P+T 10A-250V	SEINFRA	Serviço	UN	2,00	R\$ 36,20	R\$ 72,40	0,74%	97,29%	C
97610	LÂMPADA COMPACTA DE LED 10 W, BASE E27 - FORNECIMENTO E INSTALAÇÃO, AF_09/2024	SINAPI	Serviço	UN	4,00	R\$ 15,86	R\$ 63,44	0,64%	97,94%	C
C1085	DISJUNTOR MONOPOLAR EM QUADRO DE DISTRIBUIÇÃO 20A	SEINFRA	Serviço	UN	2,00	R\$ 30,56	R\$ 61,12	0,62%	98,56%	C
C1092	DISJUNTOR MONOPOLAR EM QUADRO DE DISTRIBUIÇÃO 10A	SEINFRA	Serviço	UN	2,00	R\$ 30,56	R\$ 61,12	0,62%	99,18%	C
C1492	INTERRUPTOR UMA TECLA PARALELO 10A 250V	SEINFRA	Serviço	UN	2,00	R\$ 30,51	R\$ 61,02	0,62%	99,80%	C
88866	JOELHO 90 GRAUS, PVC, SOLDÁVEL, DN 25MM, INSTALADO EM DRENO DE AR-CONDICIONADO - FORNECIMENTO E INSTALAÇÃO, AF_08/2022	SINAPI	Serviço	UN	2,00	R\$ 9,86	R\$ 19,72	0,20%	100,00%	C

Subtotal até 100,00%% R\$ 9.836,40

Outros R\$ 0,00

Valor total do Orçamento R\$ 9.836,40

PROCESSO DE LICITAÇÃO Nº 361

RELATÓRIO ANALÍTICO - COMPOSIÇÕES DE CUSTOS					
OBJETO:	REFORMA DE SALA COMERCIAL NO MERCADO	DATA :		BDI : 27,01%	
LOCAL:	MERCADO	FORTE	VERSÃO	HORA	MES
CLIENTE:	PREFEITURA MUNICIPAL DE SENADOR POMPEU	ORSE	2026/01	111,51%	69,72%
		SEINFRA	028.1 COM DESONERAÇÃO	84,44%	47,48%
		SINAPI	2026/02 COM DESONERAÇÃO	99,71%	59,74%
		Composições Próprias	PRÓPRIA	0,00%	0,00%

1.1. C1937 PLACAS PADRÃO DE OBRA (M2)

Material	FORTE	UNID	COEFICIENTE	PREÇO UNITÁRIO	TOTAL
I0537 CHAPA DE AÇO GALVANIZADA ESP. 0.3MM	SEINFRA	M2	1,02000000	R\$ 39,0300	R\$ 39,8106
I1100 ESMALTE SINTETICO	SEINFRA	L	1,00000000	R\$ 31,8800	R\$ 31,8800
I1691 PONTALETE / BARROTE DE 3"x3"	SEINFRA	M	4,50000000	R\$ 16,0900	R\$ 72,4050
I1725 PREGO 15X15 (1.1/4" x 13) (APROXIMADAMENTE 672UN/KG)	SEINFRA	KG	0,15000000	R\$ 15,9900	R\$ 2,3985
TOTAL Material:					R\$ 146,4941

Mão de Obra	FORTE	UNID	COEFICIENTE	PREÇO UNITÁRIO	TOTAL
I2543 SERVENTE	SEINFRA	H	2,00000000	R\$ 18,4600	R\$ 36,9200
TOTAL Mão de Obra:					R\$ 36,9200
VALOR:					183,41

1.2. C2206 RETIRADA DE ESQUADRIAS METÁLICAS (M2)

Mão de Obra	FORTE	UNID	COEFICIENTE	PREÇO UNITÁRIO	TOTAL
I2391 PEDREIRO	SEINFRA	H	0,05000000	R\$ 24,1600	R\$ 1,2080
I2543 SERVENTE	SEINFRA	H	0,50000000	R\$ 18,4600	R\$ 9,2300
TOTAL Mão de Obra:					R\$ 10,4380
VALOR:					10,44

1.3. C2211 RETIRADA DE VIDROS C/ REAPROVEITAMENTO (M2)

Mão de Obra	FORTE	UNID	COEFICIENTE	PREÇO UNITÁRIO	TOTAL
I1530 MONTADOR	SEINFRA	H	0,50000000	R\$ 24,1600	R\$ 12,0800
I2543 SERVENTE	SEINFRA	H	1,80000000	R\$ 18,4600	R\$ 33,2280
TOTAL Mão de Obra:					R\$ 45,3080
VALOR:					45,31

2.1. CP-45969866 INSTALAÇÃO DE PORTA DE VIDRO EXISTENTE (0.90X2.10) COM ACESSÓRIOS NOVOS (UN)

Material	FORTE	UNID	COEFICIENTE	PREÇO UNITÁRIO	TOTAL
I0299 BUCHA PARA PIVOTANTE DE DOBRADICA REF. 1201	SEINFRA	UN	1,30000000	R\$ 8,68	R\$ 11,28
I1034 DOBRADIÇA INFERIOR (1103)	SEINFRA	UN	1,30000000	R\$ 44,92	R\$ 58,40
I1036 DOBRADIÇA SUPERIOR (1101)	SEINFRA	UN	1,30000000	R\$ 37,10	R\$ 48,23
I1152 FECHADURA CENTRAL COM 2 CILINDROS (1521)	SEINFRA	UN	1,30000000	R\$ 137,62	R\$ 178,91
I1743 PUXADOR CONCHA (1606)	SEINFRA	UN	1,30000000	R\$ 14,25	R\$ 18,53
TOTAL Material:					R\$ 315,35

Mão de Obra	FORTE	UNID	COEFICIENTE	PREÇO UNITÁRIO	TOTAL
I1530 MONTADOR	SEINFRA	H	2,00000000	R\$ 24,16	R\$ 48,32
TOTAL Mão de Obra:					R\$ 48,32
VALOR:					363,67

2.2. C1873 PELÍCULA DE INSULFILM (M2)

262
21

RELATÓRIO ANALÍTICO - COMPOSIÇÕES DE CUSTOS						
OBJETO:	REFORMA DE SALA COMERCIAL NO MERCADO		DATA:		BDI : 27,01%	
LOCAL:	MERCADO		FORTE	VERSÃO	HORA	MES
CLIENTE:	PREFEITURA MUNICIPAL DE SENADOR POMPEU		ORSE	2026/01	111,51%	69,72%
			SEINFRA	026.1 COM DESONERAÇÃO	84,44%	47,48%
			SINAPI	2026/02 COM DESONERAÇÃO	99,71%	59,74%
			Composições Próprias	PRÓPRIA	0,00%	0,00%

Material	FORTE	UNID	COEFICIENTE	PREÇO UNITÁRIO	TOTAL	
11611	PELICULA DE INSULFILM	SEINFRA	M2	1,05000000	R\$ 41,2900	R\$ 43,3545
TOTAL Material:					R\$ 43,3545	

Mão de Obra	FORTE	UNID	COEFICIENTE	PREÇO UNITÁRIO	TOTAL	
11530	MONTADOR	SEINFRA	H	0,25000000	R\$ 24,1600	R\$ 6,0400
TOTAL Mão de Obra:					R\$ 6,0400	
VALOR:					49,39	

3.1. C1492 INTERRUPTOR UMA TECLA PARALELO 10A 250V (UN)

Material	FORTE	UNID	COEFICIENTE	PREÇO UNITÁRIO	TOTAL	
11253	INTERRUPTOR 1 TECLA PARALELO	SEINFRA	UN	1,00000000	R\$ 11,4800	R\$ 11,4800
TOTAL Material:					R\$ 11,4800	

Mão de Obra	FORTE	UNID	COEFICIENTE	PREÇO UNITÁRIO	TOTAL	
10042	AJUDANTE DE ELETRICISTA	SEINFRA	H	0,29000000	R\$ 19,1000	R\$ 5,5390
12312	ELETRICISTA	SEINFRA	H	0,29000000	R\$ 24,1500	R\$ 7,0035
TOTAL Mão de Obra:					R\$ 12,5425	
VALOR:					24,02	

3.2. C2493 TOMADA UNIVERSAL 10A 250V (UN)

Material	FORTE	UNID	COEFICIENTE	PREÇO UNITÁRIO	TOTAL	
12119	TOMADA UNIVERSAL 2POLOS	SEINFRA	UN	1,00000000	R\$ 9,3500	R\$ 9,3500
TOTAL Material:					R\$ 9,3500	

Mão de Obra	FORTE	UNID	COEFICIENTE	PREÇO UNITÁRIO	TOTAL	
10042	AJUDANTE DE ELETRICISTA	SEINFRA	H	0,21000000	R\$ 19,1000	R\$ 4,0110
12312	ELETRICISTA	SEINFRA	H	0,21000000	R\$ 24,1500	R\$ 5,0715
TOTAL Mão de Obra:					R\$ 9,0825	
VALOR:					18,43	

3.3. 97610 LÂMPADA COMPACTA DE LED 10 W, BASE E27 - FORNECIMENTO E INSTALAÇÃO. AF_09/2024 (UN)

Material	FORTE	UNID	COEFICIENTE	PREÇO UNITÁRIO	TOTAL	
00038194	LAMPADA LED 10 W BIVOLT BRANCA, FORMATO TRADICIONAL (BASE E27)	SINAPI	UN	1,00000000	R\$ 3,99	R\$ 3,99
00012295	SOQUETE DE BAQUELITE BASE E27, PARA LAMPADAS	SINAPI	UN	1,00000000	R\$ 2,30	R\$ 2,30
TOTAL Material:					R\$ 6,29	

Mão de Obra com Encargos Complementares	FORTE	UNID	COEFICIENTE	PREÇO UNITÁRIO	TOTAL	
88247	AUXILIAR DE ELETRICISTA COM ENCARGOS COMPLEMENTARES	SINAPI	H	0,05087500	R\$ 25,64	R\$ 1,30
88264	ELETRICISTA COM ENCARGOS COMPLEMENTARES	SINAPI	H	0,16280000	R\$ 30,12	R\$ 4,90
TOTAL Mão de Obra com Encargos Complementares:					R\$ 6,20	
VALOR:					12,49	

RELATÓRIO ANALÍTICO - COMPOSIÇÕES DE CUSTOS					
OBJETO:	REFORMA DE SALA COMERCIAL NO MERCADO	DATA :		BDI: 27,01%	
LOCAL:	MERCADO	FONTE	VERSÃO	HORA	MES
CLIENTE:	PREFEITURA MUNICIPAL DE SENADOR POMPEU	ORSE	2026/01	111,51%	69,72%
		SEINFRA	028.1 COM DESONERAÇÃO	84,44%	47,48%
		SINAPI	2026/02 COM DESONERAÇÃO	99,71%	59,74%
		Composições Próprias	PRÓPRIA	0,00%	0,00%

3.4. S03397 Ponto de tomada 3p para ar condicionado até 3000 va, com eletroduto de pvc flexível sanfonado embutido Ø 3/4", incluindo conjunto astop/30a-220v, inclusive aterramento (pt)

Encargos Complementares		FONTE	UNID	COEFICIENTE	PREÇO UNITÁRIO	TOTAL
S10552	Encargos Complementares - Eletricista	ORSE	h	4,00000000	R\$ 3,81	R\$ 15,24
S10549	Encargos Complementares - Servente	ORSE	h	3,00000000	R\$ 3,96	R\$ 11,88
TOTAL Encargos Complementares:						R\$ 27,12

Material		FONTE	UNID	COEFICIENTE	PREÇO UNITÁRIO	TOTAL
I02688S	Eletroduto pvc flexível corrugado, cor amarela, de 25 mm	ORSE	m	9,00000000	R\$ 2,78	R\$ 25,02
I00944S	Fio de cobre, sólido, classe 1, isolamento em pvc/a, antichama bwf-b, 450/750v, seção nominal 4 mm2	ORSE	m	17,00000000	R\$ 4,41	R\$ 74,97
I20111S	Fita isolante adesiva antichama, uso até 750 v, em rolo de 19 mm x 20 m	ORSE	un	0,15000000	R\$ 12,23	R\$ 1,83
I12118S	Kit de proteção arstop para ar condicionado, tomada padrão 2p+1 20 a, com disjuntor unipolar din 20a	ORSE	un	1,00000000	R\$ 17,72	R\$ 17,72
TOTAL Material:						R\$ 119,54

Mão de Obra		FONTE	UNID	COEFICIENTE	PREÇO UNITÁRIO	TOTAL
I02436S	Eletricista (horista)	ORSE	h	4,00000000	R\$ 20,45	R\$ 81,80
I06111S	Servente de obras (horista)	ORSE	h	3,00000000	R\$ 15,59	R\$ 46,77
TOTAL Mão de Obra:						R\$ 128,57
VALOR:						275,23

3.5. C1947 PONTO ELÉTRICO, MATERIAL E EXECUÇÃO (PT)

Material		FONTE	UNID	COEFICIENTE	PREÇO UNITÁRIO	TOTAL
I0356	CABO ISOLADO PVC 750V 2,5 MM2	SEINFRA	M	12,00000000	R\$ 2,1100	R\$ 25,3200
I0419	CAIXA ESTAMPADA 3"X3", 4"X2", 4"X4" - CHAPA 18	SEINFRA	UN	1,00000000	R\$ 1,9300	R\$ 1,9300
I0428	CAIXA PASSAG. CHAPA C/TAMPA PARAF. 100X100X80MM	SEINFRA	UN	1,00000000	R\$ 11,2000	R\$ 11,2000
I0957	CURVA DE PVC RIGIDO PARA ELETRODUTO DE 3/4"	SEINFRA	UN	1,00000000	R\$ 2,7300	R\$ 2,7300
I0981	DISJUNTOR MONOPOLAR 16A	SEINFRA	UN	0,10000000	R\$ 11,0900	R\$ 1,1090
I1075	ELETRODUTO DE PVC RIGIDO 3/4"	SEINFRA	M	3,00000000	R\$ 4,5700	R\$ 13,7100
I1105	ESPELHO 4"X2" OU 3"X3"	SEINFRA	UN	1,00000000	R\$ 2,9000	R\$ 2,9000
I1181	FITA ISOLANTE	SEINFRA	M	3,00000000	R\$ 0,7500	R\$ 2,2500
I1262	INTERRUPTOR 2 TECLAS PARALELO 1 TOMADA 2POLOS	SEINFRA	UN	1,00000000	R\$ 24,7400	R\$ 24,7400
I1409	LUVA DE PVC RIGIDO PARA ELETRODUTO 3/4"	SEINFRA	UN	2,00000000	R\$ 1,1800	R\$ 2,3600
TOTAL Material:						R\$ 88,2490

Mão de Obra		FONTE	UNID	COEFICIENTE	PREÇO UNITÁRIO	TOTAL
I0042	AJUDANTE DE ELETRICISTA	SEINFRA	H	3,00000000	R\$ 19,1000	R\$ 57,3000
I2312	ELETRICISTA	SEINFRA	H	3,00000000	R\$ 24,1500	R\$ 72,4500
I2543	SERVENTE	SEINFRA	H	2,50000000	R\$ 18,4600	R\$ 46,1500
TOTAL Mão de Obra:						R\$ 175,9000
VALOR:						264,15

3.6. C4792 TOMADA DUPLA DE EMBUTIR 2P+T 10A-250V (UN)

Material		FONTE	UNID	COEFICIENTE	PREÇO UNITÁRIO	TOTAL
I9106	ESPELHO/PLACA DE 3 POSTOS 4"X2" PARA INSTALAÇÃO DE TOMADAS E INTERRUPTORES	SEINFRA	UN	1,00000000	R\$ 3,4800	R\$ 3,4800

RELATÓRIO ANALÍTICO - COMPOSIÇÕES DE CUSTOS						
OBJETO:	REFORMA DE SALA COMERCIAL NO MERCADO	DATA :		BDI : 27,01%		
LOCAL:	MERCADO	FORTE	VERSÃO	HORÁRIO	MES	
CLIENTE:	PREFEITURA MUNICIPAL DE SENADOR POMPEU	ORSE	2026/01	111,51%	69,72%	
		SEINFRA	028.1 COM DESONERAÇÃO	84,44%	47,48%	
		SINAPI	2026/02 COM DESONERAÇÃO	99,71%	59,74%	
		Composições Próprias	PRÓPRIA	0,00%	0,00%	

19107	SUORTE DE FIXAÇÃO PARA ESPELHO/PLACA 4"X2" P/ 3 MÓDULOS, INSTALAÇÕES DE TOMADAS E INTERRUPTORES	SEINFRA	UN	1,00000000	R\$ 1,3000	R\$ 1,3000
19108	TOMADA 2P+T 10A, 250V (APENAS MÓDULO)	SEINFRA	UN	2,00000000	R\$ 5,5900	R\$ 11,1800
					TOTAL Material:	R\$ 15,9600

Mão de Obra		FORTE	UNID	COEFICIENTE	PREÇO UNITÁRIO	TOTAL
10042	AJUDANTE DE ELETRICISTA	SEINFRA	H	0,29000000	R\$ 19,1000	R\$ 5,5390
12312	ELETRICISTA	SEINFRA	H	0,29000000	R\$ 24,1500	R\$ 7,0035
					TOTAL Mão de Obra:	R\$ 12,5425
					VALOR:	28,50

3.7. C2077 QUADRO DE DISTRIBUIÇÃO DE LUZ EMBUTIR ATÉ 6 DIVISÕES, C/BARRAMENTO (UN)

Material	FORTE	UNID	COEFICIENTE	PREÇO UNITÁRIO	TOTAL	
10193	BARRAMENTO NEUTRO P/ BAIXA TENSÃO	SEINFRA	UN	1,00000000	R\$ 41,3200	
10194	BARRAMENTO PRINCIPAL P/ BAIXA TENSÃO	SEINFRA	UN	1,00000000	R\$ 40,6500	
10195	BARRAMENTO TERRA P/ BAIXA TENSÃO	SEINFRA	UN	1,00000000	R\$ 33,6000	
12412	QUADRO DE DISTRIBUIÇÃO PARA 6 CIRCUITOS	SEINFRA	UN	1,00000000	R\$ 47,0400	
					TOTAL Material:	R\$ 162,6100

Mão de Obra		FORTE	UNID	COEFICIENTE	PREÇO UNITÁRIO	TOTAL
10042	AJUDANTE DE ELETRICISTA	SEINFRA	H	1,20000000	R\$ 19,1000	R\$ 22,9200
12312	ELETRICISTA	SEINFRA	H	1,20000000	R\$ 24,1500	R\$ 28,9800
					TOTAL Mão de Obra:	R\$ 51,9000
					VALOR:	214,51

3.8. C1092 DISJUNTOR MONOPOLAR EM QUADRO DE DISTRIBUIÇÃO 10A (UN)

Material	FORTE	UNID	COEFICIENTE	PREÇO UNITÁRIO	TOTAL	
10980	DISJUNTOR MONOPOLAR 10A	SEINFRA	UN	1,00000000	R\$ 11,0900	
					TOTAL Material:	R\$ 11,0900

Mão de Obra		FORTE	UNID	COEFICIENTE	PREÇO UNITÁRIO	TOTAL
10042	AJUDANTE DE ELETRICISTA	SEINFRA	H	0,30000000	R\$ 19,1000	R\$ 5,7300
12312	ELETRICISTA	SEINFRA	H	0,30000000	R\$ 24,1500	R\$ 7,2450
					TOTAL Mão de Obra:	R\$ 12,9750
					VALOR:	24,06

3.9. C1095 DISJUNTOR MONOPOLAR EM QUADRO DE DISTRIBUIÇÃO 20A (UN)

Material	FORTE	UNID	COEFICIENTE	PREÇO UNITÁRIO	TOTAL	
10983	DISJUNTOR MONOPOLAR 20A	SEINFRA	UN	1,00000000	R\$ 11,0900	
					TOTAL Material:	R\$ 11,0900

Mão de Obra		FORTE	UNID	COEFICIENTE	PREÇO UNITÁRIO	TOTAL
10042	AJUDANTE DE ELETRICISTA	SEINFRA	H	0,30000000	R\$ 19,1000	R\$ 5,7300
12312	ELETRICISTA	SEINFRA	H	0,30000000	R\$ 24,1500	R\$ 7,2450
					TOTAL Mão de Obra:	R\$ 12,9750



RELATÓRIO ANALÍTICO - COMPOSIÇÕES DE CUSTOS

OBJETO:	REFORMA DE SALA COMERCIAL NO MERCADO	DATA:	BDI: 27,01%
LOCAL:	MERCADO	FORTE	VERSÃO
CLIENTE:	PREFEITURA MUNICIPAL DE SENADOR POMPEU	ORSE	2026/01
		SEINFRA	026.1 COM DESONERAÇÃO
		SINAPI	2026/02 COM DESONERAÇÃO
		Composições Programas	PROPRIA
			HORA
			MES
			111,51%
			69,72%
			84,44%
			47,48%
			99,71%
			59,74%
			0,00%
			0,00%

VALOR: 24,06

3.10. 89865 TUBO, PVC, SOLDÁVEL, DE 25MM, INSTALADO EM DRENO DE AR-CONDICIONADO - FORNECIMENTO E INSTALAÇÃO. AF_08/2022 (M)

Material	FORTE	UNID	COEFICIENTE	PREÇO UNITÁRIO	TOTAL
00038383 LIXA D'AGUA EM FOLHA, COR PRETA, GRAO 100	SINAPI	UN	0,01420000	R\$ 1,65	R\$ 0,02
00009868 TUBO PVC, SOLDAVEL, DE 25 MM, AGUA FRIA (NBR-5648)	SINAPI	M	1,05490000	R\$ 4,66	R\$ 4,91
TOTAL Material:					R\$ 4,93

Mão de Obra com Encargos Complementares	FORTE	UNID	COEFICIENTE	PREÇO UNITÁRIO	TOTAL
88248 AUXILIAR DE ENCANADOR OU BOMBEIRO HIDRÁULICO COM ENCARGOS COMPLEMENTARES	SINAPI	H	0,25520000	R\$ 24,76	R\$ 6,31
88267 ENCANADOR OU BOMBEIRO HIDRÁULICO COM ENCARGOS COMPLEMENTARES	SINAPI	H	0,25520000	R\$ 29,16	R\$ 7,44
TOTAL Mão de Obra com Encargos Complementares:					R\$ 13,75

VALOR: 18,68

3.11. 89866 JOELHO 90 GRAUS, PVC, SOLDÁVEL, DN 25MM, INSTALADO EM DRENO DE AR-CONDICIONADO - FORNECIMENTO E INSTALAÇÃO. AF_08/2022 (UN)

Material	FORTE	UNID	COEFICIENTE	PREÇO UNITÁRIO	TOTAL
00000122 ADESIVO PLASTICO PARA PVC, FRASCO COM *850* GR	SINAPI	UN	0,00710000	R\$ 60,78	R\$ 0,43
00003529 JOELHO PVC, SOLDAVEL, 90 GRAUS, 25 MM, COR MARROM, PARA AGUA FRIA PREDIAL	SINAPI	UN	1,00000000	R\$ 0,82	R\$ 0,82
00038383 LIXA D'AGUA EM FOLHA, COR PRETA, GRAO 100	SINAPI	UN	0,00610000	R\$ 1,65	R\$ 0,01
00020083 SOLUCAO PREPARADORA / LIMPADORA PARA PVC, FRASCO COM 1000 CM3	SINAPI	UN	0,00800000	R\$ 68,86	R\$ 0,55
TOTAL Material:					R\$ 1,81

Mão de Obra com Encargos Complementares	FORTE	UNID	COEFICIENTE	PREÇO UNITÁRIO	TOTAL
88248 AUXILIAR DE ENCANADOR OU BOMBEIRO HIDRÁULICO COM ENCARGOS COMPLEMENTARES	SINAPI	H	0,11060000	R\$ 24,76	R\$ 2,73
88267 ENCANADOR OU BOMBEIRO HIDRÁULICO COM ENCARGOS COMPLEMENTARES	SINAPI	H	0,11060000	R\$ 29,16	R\$ 3,22
TOTAL Mão de Obra com Encargos Complementares:					R\$ 5,95

VALOR: 7,76

4.1. C1615 LATEX DUAS DEMÃOS EM PAREDES INTERNAS S/MASSA (M2)

Material	FORTE	UNID	COEFICIENTE	PREÇO UNITÁRIO	TOTAL
11490 LÍQUIDO SELADOR PARA PINTURA LATEX	SEINFRA	L	0,12000000	R\$ 12,0800	R\$ 1,4496
11347 LIXA PARA MADEIRA/MASSA	SEINFRA	UN	0,25000000	R\$ 0,7000	R\$ 0,1750
12096 TINTA LATEX	SEINFRA	L	0,17000000	R\$ 18,2200	R\$ 3,0974
TOTAL Material:					R\$ 4,7220

Mão de Obra	FORTE	UNID	COEFICIENTE	PREÇO UNITÁRIO	TOTAL
10045 AJUDANTE DE PINTOR	SEINFRA	H	0,35000000	R\$ 19,1000	R\$ 6,6850
12395 PINTOR	SEINFRA	H	0,40000000	R\$ 24,1600	R\$ 9,6640
TOTAL Mão de Obra:					R\$ 16,3490

VALOR: 21,07

FI LICITACAO 266

RELATÓRIO ANALÍTICO - COMPOSIÇÕES DE CUSTOS					
OBJETO:	REFORMA DE SALA COMERCIAL NO MERCADO	DATA :		BDI : 27,01%	
LOCAL:	MERCADO	FONTE	VERSÃO	HORA	MES
CLIENTE:	PREFEITURA MUNICIPAL DE SENADOR POMPEU	ORSE	2026/01	111,51%	69,72%
		SEINFRA	026.1 COM DESONERAÇÃO	84,44%	47,48%
		SINAPI	2026/02 COM DESONERAÇÃO	99,71%	59,74%
		Composições Próprias	PROPRIA	0,00%	0,00%

4.2. C1280 ESMALTE DUAS DEMÃOS EM ESQUADRIAS DE MADEIRA (M2)

Material	FONTE	UNID	COEFICIENTE	PREÇO UNITÁRIO	TOTAL	
I0035	AGUARRÁS MINERAL	SEINFRA	L	0,04000000	R\$ 20,2900	R\$ 0,8116
I1100	ESMALTE SINTETICO	SEINFRA	L	0,16000000	R\$ 31,8800	R\$ 5,1008
I1199	FUNDO BRANCO FOSCO NIVELADOR P/ MADEIRAS	SEINFRA	L	0,13000000	R\$ 16,1800	R\$ 2,1034
I1347	LIXA PARA MADEIRA/MASSA	SEINFRA	UN	0,40000000	R\$ 0,7000	R\$ 0,2800
TOTAL Material:					R\$ 8,2958	

Mão de Obra	FONTE	UNID	COEFICIENTE	PREÇO UNITÁRIO	TOTAL	
I0045	AJUDANTE DE PINTOR	SEINFRA	H	0,35000000	R\$ 19,1000	R\$ 6,6850
I2395	PINTOR	SEINFRA	H	0,40000000	R\$ 24,1600	R\$ 9,6640
TOTAL Mão de Obra:					R\$ 16,3490	
VALOR:					24,64	

4.3. C1614 LATEX DUAS DEMÃOS EM PAREDES EXTERNAS S/MASSA (M2)

Material	FONTE	UNID	COEFICIENTE	PREÇO UNITÁRIO	TOTAL	
I0035	AGUARRÁS MINERAL	SEINFRA	L	0,05000000	R\$ 20,2900	R\$ 1,0145
I1488	LÍQUIDO PREPARADOR DE SUPERFÍCIES	SEINFRA	L	0,12000000	R\$ 12,7800	R\$ 1,5336
I1347	LIXA PARA MADEIRA/MASSA	SEINFRA	UN	0,25000000	R\$ 0,7000	R\$ 0,1750
I2097	TINTA LATEX ACRÍLICA	SEINFRA	L	0,17000000	R\$ 22,2000	R\$ 3,7740
TOTAL Material:					R\$ 6,4971	

Mão de Obra	FONTE	UNID	COEFICIENTE	PREÇO UNITÁRIO	TOTAL	
I0045	AJUDANTE DE PINTOR	SEINFRA	H	0,35000000	R\$ 19,1000	R\$ 6,6850
I2395	PINTOR	SEINFRA	H	0,40000000	R\$ 24,1600	R\$ 9,6640
TOTAL Mão de Obra:					R\$ 16,3490	
VALOR:					22,85	

4.4. 88488 PINTURA LÁTEX ACRÍLICA PREMIUM, APLICAÇÃO MANUAL EM TETO, DUAS DEMÃOS. AF_04/2023 (M2)

Material	FONTE	UNID	COEFICIENTE	PREÇO UNITÁRIO	TOTAL	
00007356	TINTA LATEX ACRILICA PREMIUM, COR BRANCO FOSCO	SINAPI	L	0,22850000	R\$ 30,60	R\$ 6,99
TOTAL Material:					R\$ 6,99	

Mão de Obra com Encargos Complementares	FONTE	UNID	COEFICIENTE	PREÇO UNITÁRIO	TOTAL	
88310	PINTOR COM ENCARGOS COMPLEMENTARES	SINAPI	H	0,22700000	R\$ 31,14	R\$ 7,06
88316	SERVENTE COM ENCARGOS COMPLEMENTARES	SINAPI	H	0,07570000	R\$ 23,99	R\$ 1,81
TOTAL Mão de Obra com Encargos Complementares:					R\$ 8,87	
VALOR:					15,86	

5.1. S02450 Limpeza geral (m2)

Encargos Complementares	FONTE	UNID	COEFICIENTE	PREÇO UNITÁRIO	TOTAL	
S10549	Encargos Complementares - Servente	ORSE	h	0,10000000	R\$ 3,96	R\$ 0,39
TOTAL Encargos Complementares:					R\$ 0,39	



RELATÓRIO ANALÍTICO - COMPOSIÇÕES DE CUSTOS

OBJETO:	REFORMA DE SALA COMERCIAL NO MERCADO	DATA :		BDI : 27,01%	
LOCAL:	MERCADO	FONTE	VERSÃO	HORA	MES
CLIENTE:	PREFEITURA MUNICIPAL DE SENADOR POMPEU	ORSE	2026/01	111,51%	69,72%
		SEINFRA	028.1 COM DESONERAÇÃO	84,44%	47,48%
		SINAPI	2026/02 COM DESONERAÇÃO	99,71%	59,74%
		Composições Próprias	PRÓPRIA	0,00%	0,00%

Material		FONTE	UNID	COEFICIENTE	PREÇO UNITÁRIO	TOTAL
I01997	Sabão em pó	ORSE	kg	0,00500000	R\$ 10,66	R\$ 0,05
I02414	Vassoura piaçava	ORSE	un	0,05000000	R\$ 14,87	R\$ 0,74
TOTAL Material:						R\$ 0,79
Mão de Obra		FONTE	UNID	COEFICIENTE	PREÇO UNITÁRIO	TOTAL
I06111S	Servente de obras (horista)	ORSE	h	0,10000000	R\$ 15,59	R\$ 1,55
TOTAL Mão de Obra:						R\$ 1,55
VALOR:						2,73

LIÇÃO 268



COMPOSIÇÃO DO BDI

OBJETO:	REFORMA DE SALA COMERCIAL NO MERCADO	DATA :		BDI : 27,01%	
LOCAL:	MERCADO	FONTE	VERSÃO	HORA	MES
CLIENTE:	PREFEITURA MUNICIPAL DE SENADOR POMPEU	ORSE	2026/01	111,51%	69,72%
		SEINFRA	028.1 COM DESONERAÇÃO	84,44%	47,46%
		SINAPI	2026/02 COM DESONERAÇÃO	99,71%	59,74%
		Composições Próprias	PROPRIA	0,00%	0,00%

COD	DESCRIÇÃO	%
Benefício		
S + G	Garantia/seguros	0,80%
L	Lucro	8,00%
TOTAL		8,80%

Despesas Indiretas		
AC	Administração central	4,40%
DF	Despesas financeiras	1,23%
R	Riscos	1,27%
TOTAL		6,90%

I Impostos		
	COFINS	3,00%
	ISS	2,00%
	PIS	0,65%
	CPRB	2,70%
TOTAL		8,35%

BDI = 27,01%

$$\frac{(1 + AC + S + R + G) \times (1 + DF) \times (1 + L)}{(1 - I)} - 1$$

[Handwritten Signature]
 Juarez Frutuoso da Silva
 Engenheiro Civil
 CREA/CE 3291-D



TABELA DE ENCARGOS SOCIAIS

OBJETO:	REFORMA DE SALA COMERCIAL NO MERCADO	DATA :		BDI : 27,01%	
LOCAL:	MERCADO	FONTE	VERSÃO	HORA	MES
CLIENTE:	PREFEITURA MUNICIPAL DE SENADOR POMPEU	ORSE	2026/01	111,51%	69,72%
		SEINFRA	028.1 COM DESONERAÇÃO	84,44%	47,48%
		SINAPI	2026/02 COM DESONERAÇÃO	99,71%	59,74%
		Composições Próprias	PROPRIA	0,00%	0,00%

COD	DESCRIÇÃO	HORISTA %	MENSALISTA %
A	GRUPO A		
A1	INSS	20,00%	20,00%
A2	SESI	1,50%	1,50%
A3	SENAI	1,00%	1,00%
A4	INCRA	0,20%	0,20%
A5	SEBRAE	0,60%	0,60%
A6	Salário Educação	2,50%	2,50%
A7	Seguro Contra Acidentes de Trabalho	3,00%	3,00%
A8	FGTS	8,00%	8,00%
A9	SECONCI	0,00%	0,00%
	TOTAL	36,80%	36,80%
B	GRUPO B		
B1	Repouso Semanal Remunerado	17,73%	0,00%
B2	Feriados	3,91%	0,00%
B3	Auxílio - Enfermidade	0,87%	0,67%
B4	13º Salário	10,83%	8,30%
B5	Licença Paternidade	0,07%	0,05%
B6	Faltas Justificadas	0,72%	0,56%
B7	Dias de Chuvas	1,60%	0,00%
B8	Auxílio Acidente de Trabalho	0,03%	0,02%
B9	Férias Gozadas	9,59%	7,36%
B10	Salário Maternidade	0,04%	0,03%
	TOTAL	45,39%	16,99%
C	GRUPO C		
C1	Aviso Prévio Indenizado	4,85%	3,72%
C2	Aviso Prévio Trabalhado	0,12%	0,10%
C3	Férias Indenizadas	4,75%	3,64%
C4	Depósito Rescisão Sem Justa Causa	2,06%	1,58%
C5	Indenização Adicional	0,41%	0,31%
	TOTAL	12,19%	9,35%
D	GRUPO D		
D1	Reincidência de Grupo A sobre Grupo B (sem considerar INNS sobre 13º, conforme Lei nº 14.973/2024)	16,70%	6,25%
D2	Reincidência de Grupo A sobre Aviso Prévio Trabalhado e Reincidência do FGTS sobre Aviso Prévio Indenizado	0,43%	0,33%
	TOTAL	17,13%	6,58%

A + B + C + D = 111,51% 69,72%

Juarez Frutuoso da Silva
Engenheiro Civil
CREA/CE 3291-D



TABELA DE ENCARGOS SOCIAIS

OBJETO:	REFORMA DE SALA COMERCIAL NO MERCADO	DATA :			
LOCAL:	MERCADO	FORTE	VERSÃO	HORA	MES
CLIENTE:	PREFEITURA MUNICIPAL DE SENADOR POMPEU	ORSE	2026/01	111,51%	69,72%
		SEINFRA	026.1 COM DESONERAÇÃO	84,44%	47,46%
		SINAPI	2026/02 COM DESONERAÇÃO	99,71%	59,74%
		Composições Próprias	PRÓPRIA	0,00%	0,00%

COD	DESCRIÇÃO	HORISTA %	MENSALISTA %
A	GRUPO A		
A1	INSS	0,00%	0,00%
A2	SESI	1,50%	1,50%
A3	SENAI	1,00%	1,00%
A4	INCRA	0,20%	0,20%
A5	SEBRAE	0,60%	0,60%
A6	Salário Educação	2,50%	2,50%
A7	Seguro Contra Acidentes de Trabalho	3,00%	3,00%
A8	FGTS	8,00%	8,00%
A9	SECONCI	0,00%	0,00%
	TOTAL	16,80%	16,80%

B	GRUPO B		
B1	Repouso Semanal Remunerado	17,85%	0,00%
B2	Feridos	3,71%	0,00%
B3	Auxílio - Enfermidade	0,87%	0,66%
B4	13º Salário	11,03%	8,33%
B5	Licença PaternidadeE	0,07%	0,05%
B6	Faltas Justificadas	0,74%	0,56%
B7	Dias de Chuvas	1,59%	0,00%
B8	Auxílio Acidente de Trabalho	0,11%	0,08%
B9	Férias Gozadas	12,35%	9,33%
B10	Salário Maternidade	0,04%	0,03%
	TOTAL	48,36%	19,04%

C	GRUPO C		
C1	Aviso Prévio Indenizado	5,52%	4,17%
C2	Aviso Prévio Trabalhado	0,13%	0,10%
C3	Férias Indenizadas	1,72%	1,30%
C4	Depósito Rescisão Sem Justa Causa	2,87%	2,17%
C5	Indenização Adicional	0,46%	0,35%
	TOTAL	10,70%	8,09%

D	GRUPO D		
D1	Reincidência de Grupo A sobre Grupo B	8,12%	3,20%
D2	Reincidência de Grupo A sobre Aviso Prévio Trabalhado e Reincidência do FGTS sobre Aviso Prévio Indenizado	0,46%	0,35%
	TOTAL	8,58%	3,55%

A + B + C + D = 84,44% 47,48%

Handwritten signature
 Juarez Frutuoso da Silva
 Engenheiro Civil
 CREA/CE 3291-D



TABELA DE ENCARGOS SOCIAIS

OBJETO:	REFORMA DE SALA COMERCIAL NO MERCADO	DATA :		BDI : 27,01%	
LOCAL:	MERCADO	FONTE	VERSÃO	HORA	MES
CLIENTE:	PREFEITURA MUNICIPAL DE SENADOR POMPEU	ORSE	2026/01	111,61%	69,72%
		SEINFRA	026.1 COM DESONERAÇÃO	84,44%	47,48%
		SINAPI	2026/02 COM DESONERAÇÃO	99,71%	59,74%
		Composições Próprias	PROPRIA	0,00%	0,00%

RUBRICA

COD	DESCRIÇÃO	HORISTA %	MENSALISTA %
A	GRUPO A		
A1	INSS	10,00%	10,00%
A2	SESI	1,50%	1,50%
A3	SENAI	1,00%	1,00%
A4	INCRA	0,20%	0,20%
A5	SEBRAE	0,60%	0,60%
A6	Salário Educação	2,50%	2,50%
A7	Seguro Contra Acidentes de Trabalho	3,00%	3,00%
A8	FGTS	8,00%	8,00%
A9	SECONCI	0,00%	0,00%
	TOTAL	26,80%	26,80%
B	GRUPO B		
B1	Repouso Semanal Remunerado	17,72%	0,00%
B2	Feriados	3,69%	0,00%
B3	Auxílio - Enfermidade	0,89%	0,67%
B4	13º Salário	10,99%	8,32%
B5	Licença Paternidade	0,07%	0,05%
B6	Faltas Justificadas	0,73%	0,56%
B7	Dias de Chuvas	1,74%	0,00%
B8	Auxílio Acidente de Trabalho	0,03%	0,02%
B9	Férias Gozadas	12,04%	9,11%
B10	Salário Maternidade	0,04%	0,03%
	TOTAL	47,94%	18,76%
C	GRUPO C		
C1	Aviso Prévio Indenizado	6,31%	4,77%
C2	Aviso Prévio Trabalhado	0,16%	0,12%
C3	Férias Indenizadas	2,98%	2,25%
C4	Depósito Rescisão Sem Justa Causa	2,69%	2,03%
C5	Indenização Adicional	0,53%	0,40%
	TOTAL	12,67%	9,57%
D	GRUPO D		
D1	Reincidência de Grupo A sobre Grupo B (sem considerar INNS sobre 13º, conforme Lei nº 14.973/2024)	11,75%	4,20%
D2	Reincidência de Grupo A sobre Aviso Prévio Trabalhado e Reincidência do FGTS sobre Aviso Prévio Indenizado	0,55%	0,41%
	TOTAL	12,30%	4,61%

A + B + C + D = 99,71% 59,74%

Juarez Frutuoso da Silva
Engenheiro Civil
CREA/CE 3291-D

279
 M

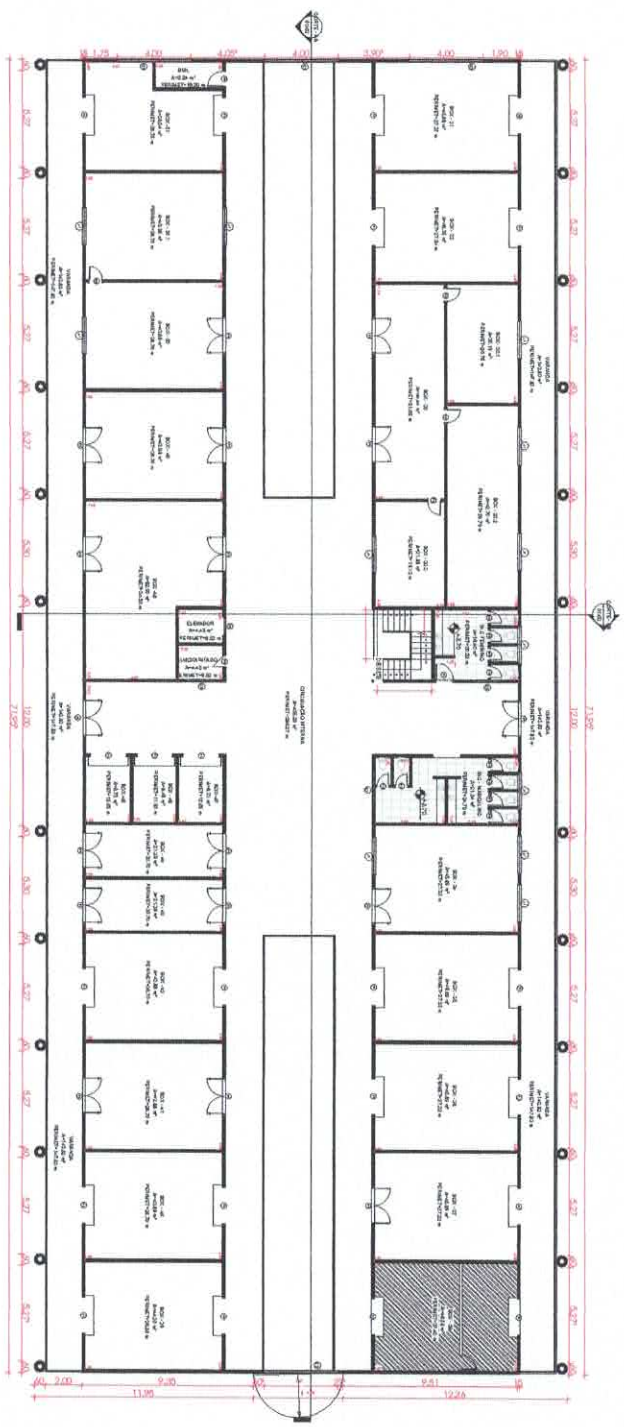

AREA DE INTERVENÇÃO

[Handwritten Signature]
Engenheiro Civil
CRF/AJCE 3291-D

PROJETO DA MUNICIPAL DE SINDOS/PROJETO
 REFORMA DE SALA COMERCIAL NO MERCADO
 01/01
 LINDA MARIA ALVES
 WILSON CARVALHO



Anotação de Responsabilidade Técnica - ART
Lei nº 6.496, de 7 de dezembro de 1977

CREA-CE

ART OBRA / SERVIÇO
Nº CE20261843013

Conselho Regional de Engenharia e Agronomia do Ceará

INICIAL

1. Responsável Técnico

JUAREZ FRUTUOSO DA SILVA

Título profissional: **ENGENHEIRO CIVIL**

RNP: **0605885443**

Registro: **3291D CE**

2. Dados do Contrato

Contratante: **PREFEITURA MUNICIPAL DE SENADOR POMPEU**

AVENIDA FRANCISCO FRANÇA CAMBRAIA

Complemento:

Cidade: **SENADOR POMPEU**

Bairro: **CENTRO**

UF: **CE**

CPF/CNPJ: **07.728.421/0001-82**

Nº: **S/Nº**

CEP: **63600000**

Contrato: **Não especificado**

Valor: **R\$ 500,00**

Ação Institucional: **NENHUMA - NÃO OPTANTE**

Celebrado em:

Tipo de contratante: **Pessoa Jurídica de Direito Público**

3. Dados da Obra/Serviço

PRAÇA SÃO SEBASTIÃO

Complemento:

Cidade: **SENADOR POMPEU**

Data de Início: **11/03/2026**

Finalidade: **SEM DEFINIÇÃO**

Proprietário: **PREFEITURA MUNICIPAL DE SENADOR POMPEU**

Nº: **S/N**

Bairro: **CENTRO**

UF: **CE**

CEP: **63600000**

Previsão de término: **18/03/2026**

Coordenadas Geográficas: **-5.584786, -39.37389**

Código: **Não Especificado**

CPF/CNPJ: **07.728.421/0001-82**

4. Atividade Técnica

14 - Elaboração

80 - Projeto > CONSTRUÇÃO CIVIL > EDIFICAÇÕES > DE REFORMA DE EDIFICAÇÃO > #1.1.2.1 - DE ALVENARIA

Quantidade

1,00

Unidade

un

35 - Elaboração de orçamento > CONSTRUÇÃO CIVIL > EDIFICAÇÕES > DE REFORMA DE EDIFICAÇÃO > #1.1.2.1 - DE ALVENARIA

1,00

un

Após a conclusão das atividades técnicas o profissional deve proceder a baixa desta ART

5. Observações

ELABORAÇÃO DE PROJETO E ORÇAMENTO PARA REFORMA DE SALA COMERCIAL NO MERCADO, NA SEDE DO MUNICÍPIO DE SENADOR POMPEU/CE.

6. Declarações

- Declaro que estou cumprindo as regras de acessibilidade previstas nas normas técnicas da ABNT, na legislação específica e no decreto n. 5296/2004.

7. Entidade de Classe

NENHUMA - NÃO OPTANTE

8. Assinaturas

Declaro serem verdadeiras as informações acima

Local

de

data



Documento assinado eletronicamente

com credenciais de login e senha

JUAREZ FRUTUOSO DA SILVA

RNP: **0605885443**

Data: **18/03/2026 09:21:47**

JUAREZ FRUTUOSO DA SILVA - CPF: 058.356.903-04

PREFEITURA MUNICIPAL DE SENADOR POMPEU - CNPJ:
07.728.421/0001-82

9. Informações

* A ART é válida somente quando quitada, mediante apresentação do comprovante do pagamento ou conferência no site do Crea.

10. Valor

Valor da ART: **R\$ 108,39**

Registrada em: **18/03/2026**

Valor pago: **R\$ 108,40**

Nosso Número: **8218675380**

A autenticidade desta ART pode ser verificada em: <https://crea-ce.sitac.com.br/publico/>, com a chave: 6yyW7
 Impresso em: 18/03/2026 às 09:21:48 por: . ip: 189.76.172.1

www.creace.org.br
 Tel: (85) 3453-5800

faleconosco@creace.org.br
 Fax: (85) 3453-5804

CREA-CE
 Conselho Regional de Engenharia
 e Agronomia do Ceará





ANEXO I.2 - ESTUDO TÉCNICO PRELIMINAR

1. INTRODUÇÃO

O presente Estudo Técnico Preliminar (ETP) tem por finalidade analisar e demonstrar a viabilidade da contratação de empresa especializada para execução de serviços de reforma de sala comercial localizada no Mercado Público Municipal, situada no 1º pavimento da Praça São Sebastião, no Município de Senador Pompeu/CE, visando atender às necessidades da Secretaria de Esporte e Juventude.

A elaboração deste estudo fundamenta-se na necessidade de adequação e melhoria da estrutura física do referido espaço, de modo a proporcionar condições apropriadas de uso, funcionalidade, segurança, acessibilidade e conforto, garantindo o pleno desenvolvimento das atividades institucionais vinculadas à Secretaria.

Dessa forma, o presente ETP busca identificar a solução mais adequada sob os aspectos técnico e econômico para atendimento da demanda, em observância aos princípios da eficiência, economicidade e interesse público, bem como às diretrizes estabelecidas pela Lei nº 14.133/2021.

2. DESCRIÇÃO DA NECESSIDADE DA CONTRATAÇÃO

A presente contratação justifica-se pela necessidade de realização de reforma na sala comercial localizada no Mercado Público Municipal, situada no 1º pavimento da Praça São Sebastião, no Município de Senador Pompeu/CE, a qual será destinada ao atendimento das demandas da Secretaria de Esporte e Juventude.

O referido espaço encontra-se necessitando de intervenções estruturais e de adequação, visando garantir melhores condições de uso, funcionalidade e segurança, uma vez que sua atual condição pode comprometer o pleno desempenho das atividades administrativas e operacionais a serem desenvolvidas no local.

A reforma se faz necessária para promover a melhoria das instalações físicas, incluindo adequações elétricas, hidráulicas, revestimentos, pintura, acessibilidade e demais serviços correlatos, assegurando um ambiente adequado tanto para os servidores quanto para o público atendido.

Além disso, a adequação do espaço contribuirá para a organização e ampliação das atividades da Secretaria de Esporte e Juventude, proporcionando melhores condições de atendimento à população, bem como maior eficiência na prestação dos serviços públicos.

Dessa forma, a contratação pretendida é indispensável para garantir a funcionalidade do imóvel, a valorização do patrimônio público e o atendimento ao interesse público, em conformidade com as diretrizes da Lei nº 14.133/2021.

3. POSSÍVEIS SOLUÇÕES DE MERCADO

Para atendimento da necessidade identificada, foram analisadas as possíveis soluções disponíveis no mercado para a execução dos serviços de reforma da sala comercial localizada no Mercado Público Municipal, considerando aspectos técnicos, operacionais e econômicos.

Dentre as alternativas possíveis, destacam-se:

a) Execução direta pela Administração Pública:

Consiste na realização dos serviços por meio de equipe própria do Município. Contudo, essa alternativa mostra-se inviável, tendo em vista a limitação de mão de obra especializada, ausência de equipamentos adequados e possível comprometimento de outras demandas operacionais da Secretaria de Infraestrutura.

b) Contratação de profissionais autônomos:

Refere-se à contratação individual de profissionais (pedreiros, eletricitas, encanadores, entre outros). Embora possa aparentar menor custo inicial, essa opção apresenta desvantagens como dificuldade de



gestão contratual, ausência de garantia técnica integrada, maior risco de atrasos e falta de padronização na execução dos serviços.

c) Contratação de empresa especializada em serviços de engenharia/reforma: Consiste na contratação de empresa devidamente qualificada, com capacidade técnica para execução integral dos serviços necessários. Essa alternativa permite a centralização da responsabilidade, maior controle da execução, cumprimento de prazos, garantia dos serviços prestados e observância às normas técnicas vigentes.

Após análise comparativa, verifica-se que a **contratação de empresa especializada** apresenta-se como a solução mais vantajosa para a Administração, por assegurar maior eficiência, economicidade, qualidade na execução e mitigação de riscos inerentes à obra.

Dessa forma, conclui-se que a solução mais adequada para atendimento da demanda é a contratação de empresa especializada para execução dos serviços de reforma, em conformidade com as normas técnicas e legislação vigente.

4. DESCRIÇÃO DA SOLUÇÃO ESCOLHIDA

A solução escolhida para atendimento da necessidade identificada consiste na contratação de empresa especializada em serviços de engenharia para execução da reforma da sala comercial localizada no Mercado Público Municipal, situada no 1º pavimento da Praça São Sebastião, no Município de Senador Pompeu/CE, destinada ao funcionamento das atividades da Secretaria de Esporte e Juventude.

A contratação abrangerá a execução completa dos serviços necessários à adequação do espaço, incluindo, conforme projeto e especificações técnicas, intervenções como: reparos estruturais, adequações elétricas e hidráulicas, serviços de alvenaria, revestimentos, pintura, instalação de esquadrias, melhorias de acessibilidade, entre outros serviços correlatos indispensáveis ao pleno funcionamento do ambiente.

A empresa contratada deverá fornecer todos os materiais, equipamentos, ferramentas e mão de obra qualificada necessários à perfeita execução dos serviços, observando rigorosamente as normas técnicas aplicáveis, padrões de qualidade, segurança do trabalho e legislação vigente.

A execução dos serviços será acompanhada e fiscalizada por profissional técnico designado pela Administração, garantindo o cumprimento dos prazos, a qualidade dos serviços prestados e a conformidade com o projeto básico ou executivo.

A escolha dessa solução justifica-se por proporcionar maior eficiência na execução, centralização da responsabilidade contratual, melhor controle dos resultados e mitigação de riscos, assegurando a entrega de um espaço adequado, seguro e funcional para atendimento das demandas da Secretaria de Esporte e Juventude.

5. JUSTIFICATIVA DA CONTRATAÇÃO

A presente contratação justifica-se pela necessidade de promover a reforma da sala comercial localizada no Mercado Público Municipal, situada no 1º pavimento da Praça São Sebastião, no Município de Senador Pompeu/CE, com a finalidade de viabilizar sua adequada utilização pela Secretaria de Esporte e Juventude.

O espaço, nas condições atuais, não atende plenamente aos requisitos mínimos de funcionalidade, segurança, acessibilidade e conforto necessários ao desenvolvimento das atividades administrativas e de atendimento ao público, o que pode comprometer a eficiência dos serviços prestados e a qualidade do atendimento à população.



A intervenção proposta visa adequar o ambiente às necessidades institucionais da Secretaria, proporcionando melhores condições de trabalho aos servidores e garantindo um espaço estruturado e apropriado para o atendimento das demandas da comunidade, especialmente no que se refere às ações voltadas ao esporte e à juventude.

Além disso, a contratação contribui para a valorização e conservação do patrimônio público, evitando a deterioração do imóvel e reduzindo a necessidade de intervenções corretivas mais onerosas no futuro. Dessa forma, a contratação mostra-se necessária e vantajosa para a Administração Pública, uma vez que atende ao interesse público, promove a melhoria dos serviços ofertados e observa os princípios da eficiência, economicidade e legalidade, conforme estabelecido na Lei nº 14.133/2021

6. ESCOPO DOS SERVIÇOS

ITEM	DESCRIÇÃO	QTD	UND	V. UNIT	V. TOTAL
1	Contratação de empresa especializada para execução de serviços de reforma de sala comercial localizada no Mercado Público Municipal, situada no 1º pavimento da Praça São Sebastião, no Município de Senador Pompeu/CE, visando atender às necessidades da Secretaria de Esporte e Juventude	1.0	Serviço	RS 9.836,40	RS 9.836,40

7. IMPACTOS ADMINISTRATIVOS

A contratação de empresa especializada para execução dos serviços de reforma da sala comercial localizada no Mercado Público Municipal, situada no 1º pavimento da Praça São Sebastião, no Município de Senador Pompeu/CE, acarretará impactos administrativos positivos para a gestão pública municipal.

Dentre os principais impactos, destaca-se a melhoria das condições estruturais e funcionais do espaço a ser utilizado pela Secretaria de Esporte e Juventude, proporcionando ambiente adequado ao desenvolvimento das atividades administrativas e ao atendimento ao público, com maior eficiência, organização e qualidade.

A reforma permitirá a adequada ocupação do imóvel, contribuindo para a centralização das atividades da Secretaria em um espaço estruturado, o que favorece a otimização dos fluxos de trabalho, a melhoria na prestação dos serviços e o fortalecimento das políticas públicas voltadas ao esporte e à juventude.

Além disso, a contratação possibilitará maior controle e padronização na execução dos serviços, uma vez que estes serão realizados por empresa especializada, sob acompanhamento e fiscalização da Administração, garantindo conformidade com as normas técnicas e o cumprimento dos prazos estabelecidos.

Como impacto administrativo, haverá a necessidade de designação de servidor ou equipe responsável pela gestão e fiscalização do contrato, bem como pelo acompanhamento da execução dos serviços, medição e controle das etapas, o que é inerente aos processos de contratação pública e contribui para maior transparência e eficiência na aplicação dos recursos públicos.

Por fim, ressalta-se que os benefícios decorrentes da contratação superam eventuais impactos administrativos, tendo em vista que a reforma proporcionará melhores condições de funcionamento da Secretaria de Esporte e Juventude, valorização do patrimônio público e aprimoramento da qualidade dos serviços ofertados à população.



977
m

8. PRAZO DE EXECUÇÃO

O contrato terá duração até 02 (dois) meses, podendo ser prorrogado mediante acordo entre as partes.

9. ORÇAMENTO ESTIMADO

9.1. O orçamento global estimado para a prestação dos serviços é de **R\$ 9.836,40 (nove mil, oitocentos e trinta e seis reais e quarenta centavos)**, contemplando todos os itens mencionados no escopo.

10. DISPONIBILIDADE ORÇAMENTÁRIA

14.1. As despesas correrão a conta de dotações específica do orçamento do(a) Secretaria de Esporte e Juventude, na classificação econômica 1401.04.122.0010.2.117 - Gestao e Manut. da Sec. de Esporte e Juventude, no(s) elemento(s) de despesa(s): 33903900 - Outros Serviços de Terceiros - Pessoa Jurídica, R\$ 9.836,40 (nove mil, oitocentos e trinta e seis reais e quarenta centavos).

14. CONCLUSÃO:

Diante das análises realizadas no presente Estudo Técnico Preliminar, conclui-se que a contratação de empresa especializada para execução dos serviços de reforma da sala comercial localizada no Mercado Público Municipal, situada no 1º pavimento da Praça São Sebastião, no Município de Senador Pompeu/CE, mostra-se plenamente viável sob os aspectos técnico, operacional e econômico.

A solução escolhida atende de forma adequada à necessidade da Secretaria de Esporte e Juventude, garantindo a disponibilização de um espaço físico estruturado, seguro e funcional, apto ao desenvolvimento das atividades administrativas e ao atendimento da população.

Verifica-se, ainda, que a contratação está alinhada aos princípios da eficiência, economicidade e interesse público, bem como às diretrizes estabelecidas pela Lei nº 14.133/2021, proporcionando melhor aproveitamento dos recursos públicos e valorização do patrimônio municipal.

Dessa forma, recomenda-se o prosseguimento do processo de contratação, com a elaboração do respectivo Projeto Básico/Termo de Referência e demais atos necessários à realização do procedimento licitatório, visando à efetiva execução dos serviços propostos.