



INDEPENDÊNCIA
PREFEITURA



MEMORIAL DESCRITIVO E ESPECIFICAÇÕES TÉCNICAS

DESCRIÇÃO: MAPP 3625

RECUPERAÇÃO DE ESTRADAS VICINAIS NO MUNICÍPIO DE
INDEPENDÊNCIA-CE.



INDEPENDÊNCIA-CE, FEVEREIRO DE 2026
APRESENTAÇÃO

1. DADOS DA OBRA

Recuperação de estradas vicinais no município de independência-ce.

LOCALIZAÇÃO DA OBRA

A referida obra será executada nos trechos abaixo conforme peças gráficas.

- **TRECHO 01 - DA BR ATÉ PEDRA LISA**
- **TRECHO 02 - PEDRA LISA ATÉ MONTE SINAI**

2. PROJETOS

Todos os projetos necessários à execução dos serviços serão fornecidos pela prefeitura municipal e quaisquer dúvidas posteriores deverão ser esclarecidas com a fiscalização.

3. EXECUÇÃO DOS SERVIÇOS

O contratado deverá dar início aos serviços dentro do prazo pré-estabelecido no contrato conforme a data da ordem de serviço expedida pela prefeitura municipal. Os serviços contratados serão executados rigorosamente de acordo com estas especificações, com os desenhos e demais elementos neles referidos.

Serão impugnados pela fiscalização todos os trabalhos que não satisfaçam às condições contratuais. Ficará a contratada obrigada a demolir e a refazer os trabalhos impugnados logo após a oficialização pela fiscalização, ficando por sua conta exclusiva as despesas decorrentes dessas providências. A contratada será responsável pelos danos causados a prefeitura municipal e a terceiros, decorrentes de sua negligência, imperícia e omissão.

4. MATERIAIS

Todo material a ser empregado na obra será de primeira qualidade e suas especificações deverão ser respeitadas. Quaisquer modificações deverão ser autorizadas pela fiscalização.

Caso julgue necessário, a fiscalização e supervisão poderão solicitar a apresentação de certificados de ensaios relativos a materiais a serem utilizados e o fornecimento de amostras dos mesmos.



ESPECIFICAÇÃO TÉCNICA

2. SERVIÇOS PRELIMINARES

2.1. C1937 PLACAS PADRÃO DE OBRA (M2)

Será colocada uma placa alusiva à obra com dimensões de 4,00 m e 3,00 m, referentes, respectivamente, à extensão e altura. A placa será em chapa de aço galvanizado fixada com madeira. A placa deverá estar de acordo com programa de financiamento.

2.2. C4992 MOBILIZAÇÃO DE EQUIPAMENTOS EM CAVALO MECÂNICO C/ PRANCHA DE 3 EIXOS (KM)

Todos os materiais, equipamentos e demais instrumentos de serviço deverão ser transportados pela contratada para atender às necessidades de execução das obras, conforme as exigências do porte e do projeto específico. *Para o cálculo desse transporte, considerou-se a distância entre o canteiro de obras e a cidade de Sobral, por ser o centro urbano mais próximo com disponibilidade de maquinário adequado.*

Contudo, a relação dos equipamentos principais exigidos na licitação — ou solicitados posteriormente pela fiscalização — deverá ser previamente vistoriada e aprovada, garantindo que cumpram sua finalidade técnica. Tal exigência permanecerá vigente até o encerramento das atividades determinado pela Prefeitura. Por fim, o transporte dos equipamentos até a obra, bem como sua remoção para eventuais consertos ou retirada definitiva, ocorrerá por conta e risco exclusivo da contratada.

2.3. C2872 LOCAÇÃO DA OBRA COM AUXÍLIO TOPOGRÁFICO (ÁREA >5000 M2) (HA)

A precisão das dimensões previstas no projeto será assegurada por meio da locação da obra com o auxílio de técnicas topográficas. Dessa forma, pretende-se evitar falhas na execução, como a redução de seções e erros de nivelamento.

2.4. C3903 ROÇADA MECANIZADA (HA)

Execução de serviços de limpeza do terreno com uso de equipamentos mecanizados (roçadeiras ou tratores), visando a remoção de vegetação rasteira, capim e pequenos arbustos, garantindo a adequada preparação da área para as etapas seguintes da obra.

3. MOVIMENTO DE TERRA

3.1. C3233 REGULARIZAÇÃO DO SUB-LEITO (M2)

A regularização do subleito ajuda a distribuir uniformemente as cargas da construção ou tráfego, reduzindo a probabilidade de afundamento e danos à superfície. Ainda, melhora o desempenho estrutural da construção, reduzindo a necessidade de manutenção precoce e prolongando a vida útil da estrutura. Uma superfície nivelada e bem regularizada contribui para a segurança dos usuários do equipamento, reduzindo o risco de acidentes. A correção

de problemas no subleito após a construção pode ser muito mais cara e complexa. Portanto, a regularização adequada desde o início pode economizar recursos financeiros a longo prazo.

4. RECOMPOSIÇÃO DE REVESTIMENTO PRIMÁRIO EXISTENTE

4.1. C3143 TRANSPORTE LOCAL C/ DMT ATÉ 4,00 KM ($Y = 1,25X + 1,30$) (T)

Serviço de transporte de materiais em percurso de curta distância, com distância média de transporte (DMT) de até 4,00 km. O custo é obtido pela equação $Y=1,25X+1,30$, onde X corresponde à distância em quilômetros da jazida mais próxima ao local, assegurando exatidão na composição do orçamento conforme critérios técnicos de medição e referência.

4.2. C3234 REVESTIMENTO COM SOLO (PIÇARRA) (S/TRANSP) (M3)

Execução de camada de revestimento em via ou plataforma com aplicação de solo do tipo piçarra, previamente espalhado, nivelado e compactado, sem considerar custos de transporte do material. Serviço destinado a garantir maior estabilidade, regularização e resistência da superfície para tráfego e etapas subsequentes da obra.

5. PAVIMENTAÇÃO DE RUA

5.1. C2896 PAVIMENTAÇÃO EM PEDRA TOSCA S/ REJUNTAMENTO (AGREGADO ADQUIRIDO) (M2)

A pavimentação em pedra tosca consiste na execução de revestimento do solo utilizando pedras irregulares de origem natural, previamente adquiridas, assentadas manualmente sobre base devidamente preparada. Deverá ser executado um aterro (colchão) em areia vermelha na altura de 15 cm. Esse colchão de areia, será executado simplesmente para assentamento das pedras e não deverá ser executado com a função de elevar o greide da via.

As pedras são distribuídas de forma ajustada, sem aplicação de rejuntamento, garantindo estabilidade pelo travamento mecânico entre os elementos. O serviço inclui nivelamento, compactação e acabamento final da superfície, assegurando resistência e funcionalidade para tráfego leve a moderado.

6. OBRAS DE DRENAGEM

6.1. C0424 BOCA DE BUEIRO SIMPLES TUBULAR D= 80cm (UN)

Os tubos de concreto para bueiros deverão ser do tipo e dimensões indicadas no projeto e ter encaixe tipo ponta e bolsa, obedecendo às exigências da ABNT NBR 8890/03, tanto para os tubos de concreto armado quanto para os tubos de concreto simples.

Particular importância será dada à qualificação da tubulação, tanto com relação à resistência quanto à compressão diametral, adotando-se tubos, tipos de berços e reaterro das valas como o recomendado.

O concreto usado para a fabricação dos tubos será confeccionado de acordo com as normas NBR 6118/03, NBR 12655/96, NBR 7187/03 e DNER-ES 330/97 e dosado experimentalmente para a resistência à compressão aos 28 dias de 15 MPA.

6.2. C0919 CORPO DE BUEIRO SIMPLES TUBULAR D= 80cm (M)

Serão executadas bocas de bueiro simples tubular, conforme projeto, no diâmetro de 80cm, utilizando forma plana em chapa compensada e alvenaria de pedra argamassada.

6.3. C1256 ESCAVAÇÃO MANUAL CAMPO ABERTO EM TERRA ATÉ 2M (M3)

Em toda a extensão do trecho designado em projeto, será escavada manualmente a vala que irá receber concreto usinado, que servirá para sarjeta. As dimensões a serem escavadas serão de 35 cm de largura e 10 cm de profundidade, ao longo de todo o trecho.

6.4. C0366 BANQUETA/ MEIO FIO DE CONCRETO P/ VIAS URBANAS (1,00x0,35x0,15m) (M)

Banqueta/meio-fio de concreto para vias urbanas, com dimensões de 1,00 metro de comprimento, 0,35 metro de largura e 0,15 metro de altura. Este elemento é projetado para delimitar e separar o espaço destinado aos pedestres das vias urbanas, proporcionando segurança e organização ao ambiente urbano.

A execução da instalação deve ser realizada por profissionais qualificados, seguindo as especificações e normas técnicas vigentes para obras viárias. Durante a construção, é essencial garantir que o alinhamento e nivelamento da banqueta/meio-fio sejam precisos, utilizando ferramentas adequadas para assegurar a qualidade do acabamento.

Esta banqueta/meio-fio de concreto é fundamental para promover a mobilidade urbana e a segurança dos pedestres, delimitando de forma clara e eficiente os espaços destinados à circulação de pessoas e veículos nas vias urbanas.

6.5. C0836 CONCRETO NÃO ESTRUTURAL PREPARO MANUAL (M3)

Ao longo do trecho designado em projeto, após a execução da escavação, será colocado concreto não estrutural, que servirá como sarjeta. As dimensões serão de 35 cm de largura e 10 cm de profundidade, ao longo de todo o trecho.

7. SERVIÇOS COMPLEMENTARES

7.1. C3353 PLACA DE REGULAMENTAÇÃO/ADVERTÊNCIA REFLETIVA EM AÇO GALVANIZADO (M2)

Esse item remunera a aquisição e execução de placa de regulamentação ou advertência refletiva em aço galvanizado. Além disso, o serviço deverá ser executado conforme projeto e seguindo as normativas vigentes a fim de garantir a segurança, durabilidade e qualidade do serviço.

7.2. C2840 INDENIZAÇÃO DE JAZIDA (M3)

Valor referente à compensação financeira pelo uso de jazidas para extração de materiais, medido em metros cúbicos. Engloba o direito de exploração do material de acordo com a legislação vigente, garantindo regularidade legal e autorização para a utilização da jazida no fornecimento de insumos para a obra.

7.3. C4993 DESMOBILIZAÇÃO DE EQUIPAMENTOS EM CAVALO MECÂNICO C/ PRANCHA DE 3 EIXOS (KM)

Todos os materiais, equipamentos e demais instrumentos de serviços, deverão ser transportados de volta, esse transporte de equipamento foi considerado a distância entre a obra e a cidade de Sobral. Entretanto a relação de equipamento principal exigido por ocasião da licitação, e mesmo a posterior, solicitada pela fiscalização, deverá ser previamente vistoriada e aprovada para que suste os efeitos esperados. A permanência de tal exigência se estenderá até o final determinado pela Prefeitura. O transporte dos equipamentos à obra bem como sua remoção para eventuais consertos, ou remoção definitiva da obra ocorrerá por conta e risco da contratada.

INDEPENDÊNCIA-CE, FEVEREIRO DE 2026

Assinado digitalmente por FRANCISCO
GIORDANO IBIAPINA RODRIGUES DE
CARVALHO:95759697315
ND: C=BR, O=ICP-Brasil, OU=Certificado
Digital PF A1, OU=Videoconferencia, OU=
45616309000149, OU=AC SyngularID
Multiple, CN=FRANCISCO GIORDANO
IBIAPINA RODRIGUES DE
CARVALHO:95759697315
Razão: Eu sou o autor deste documento
Localização:
Foxit PDF Reader Versão: 2025.2.0

FRANCISCO
GIORDANO IBIAPINA
RODRIGUES DE
CARVALHO:9575969
7315

ESTADO DO CEARÁ
PREFEITURA MUNICIPAL DE INDEPENDÊNCIA

OBRA: RECUPERAÇÃO DE ESTRADAS VICINAIS EM DIVERSAS LOCALIDADES NO MUNICÍPIO DE INDEPENDÊNCIA/CE
LOCAL: ZONA RURAL, DIVERSAS LOCALIDADES
MUNICÍPIO: INDEPENDÊNCIA - CE

FONTE DOS PREÇOS:
TABELA SEINFRA 028.1 COM DESONERAÇÃO
VIGÊNCIA A PARTIR DE 24/10/2023
ENCARGOS SOCIAIS DESONERADOS: 84,44% (HORA) - 47,48% (MÉS)

ORÇAMENTO CONSOLIDADO									
ITEM	FONTE	CÓDIGO	DESCRIÇÃO DOS SERVIÇOS	UNID.	QUANT.	PREÇO UNIT. S/ BDI INCLUSO (R\$)	PREÇO UNIT. C/ BDI INCLUSO (R\$)	PREÇO TOTAL (R\$)	
1	SEINFRA	COMP. 01	ADMINISTRAÇÃO DA OBRA	%	100,00	432,56	549,91	54.991,00	
1.1	SEINFRA	COMP. 01	ADMINISTRAÇÃO DA OBRA					54.991,00	
2	SEINFRA		SERVIÇOS PRELIMINARES					10.126,01	
2.1	SEINFRA	C1937	PLACAS PADRÃO DE OBRA	M2	12,00	183,41	233,17	2.798,04	
2.2	SEINFRA	C4992	MOBILIZAÇÃO DE EQUIPAMENTOS EM CAVALO MECÂNICO C/ PRANCHA DE 3 EIXOS	KM	410,00	4,97	6,32	2.591,20	
2.3	SEINFRA	C2872	LOCAÇÃO DA OBRA COM AUXÍLIO TOPOGRÁFICO (ÁREA >5000 M2)	HA	5,68	512,71	651,81	3.702,28	
2.4	SEINFRA	C3903	ROÇADA MECANIZADA	HA	1,89	430,54	547,35	1.034,49	
3	SEINFRA		MOVIMENTO DE TERRA					209.649,64	
3.1	SEINFRA	C3233	REGULARIZAÇÃO DO SUB-LEITO	M2	56.815,62	2,90	3,69	209.649,64	
4	SEINFRA		RECOMPOSIÇÃO DE REVESTIMENTO PRIMÁRIO EXISTENTE					528.932,03	
4.1	SEINFRA	C3143	TRANSPORTE LOCAL C/ DMT ATÉ 4,00 KM (Y = 1,25X + 1,30)	T	36.080,10	6,49	8,25	297.660,83	
4.2	SEINFRA	C3234	REVESTIMENTO COM SOLO (PIÇARRA) (S/TRANSP)	M3	14.940,00	12,18	15,48	231.271,20	
5	SEINFRA		PAVIMENTAÇÃO DE RUA					380.751,67	
5.1	SEINFRA	C2896	PAVIMENTAÇÃO EM PEDRA TOSCA S/ REJUNTAMENTO (AGREGADO ADQUIRIDO)	M2	6.197,13	48,33	61,44	380.751,67	
6	SEINFRA		OBRAS DE DRENAGEM					335.688,16	
6.1	SEINFRA	C0424	BOCA DE BUEIRO SIMPLES TUBULAR D= 80cm	UN	18,00	1.775,42	2.257,09	40.627,62	
6.2	SEINFRA	C0919	CORPO DE BUEIRO SIMPLES TUBULAR D= 80cm	M	63,00	611,74	777,71	48.995,73	
6.3	SEINFRA	C1256	ESCAVAÇÃO MANUAL CAMPO ABERTO EM TERRA ATÉ 2M	M3	161,04	54,09	68,76	11.073,11	
6.4	SEINFRA	C0366	BANQUETA/ MEIO FIO DE CONCRETO P/ VIAS URBANAS (1,00x0,35x0,15m)	M	2.338,54	61,44	78,11	182.663,36	
6.5	SEINFRA	C0836	CONCRETO NÃO ESTRUTURAL PREPARO MANUAL	M3	81,85	502,89	639,32	52.328,34	
7	SEINFRA		SERVIÇOS COMPLEMENTARES					38.098,63	
7.1	SEINFRA	C3353	PLACA DE REGULAMENTAÇÃO/ADVERTÊNCIA REFLETIVA EM ACO GALVANIZADO	M2	5,76	761,14	967,64	5.573,61	
7.2	SEINFRA	C2840	INDENIZAÇÃO DE JAZIDA	M3	14.966,91	1,57	2,00	29.933,82	
7.3	SEINFRA	C4993	DESMOBILIZAÇÃO DE EQUIPAMENTOS EM CAVALO MECÂNICO C/ PRANCHA DE 3 EIXOS	KM	410,00	4,97	6,32	2.591,20	
								TOTAL GERAL C/ BDI (R\$)	1.558.237,14



INDEPENDÊNCIA-CE, FEVEREIRO DE 2026

Francisco Giordano
Ibiapina Rodrigues
de
Carvalho-95759697315

Assinado eletronicamente por FRANCISCO GIORDANO
IBIAPINA RODRIGUES DE CARVALHO em 24/02/2026 às
10:05:15. O documento eletrônico foi assinado por
Francisco Giordano Ibiapina Rodrigues de Carvalho
CPF: 04.401.533/0001-01, O/A/C
Rubrica: 95759697315
Data: 24/02/2026 às 10:05:15

ESTADO DO CEARÁ
PREFEITURA MUNICIPAL DE INDEPENDÊNCIA

OBRA: RECUPERAÇÃO DE ESTRADAS VICINAIS EM DIVERSAS LOCALIDADES NO MUNICÍPIO DE INDEPENDÊNCIA/CE
LOCAL: ZONA RURAL, DIVERSAS LOCALIDADES
MUNICÍPIO: INDEPENDÊNCIA - CE

FONTE DOS PREÇOS: TABELA SEINFRA 028.1 COM DESONERAÇÃO
VIGÊNCIA A PARTIR DE 24/10/2023
ENCARGOS SOCIAIS DESONERADOS: 84,44% (HORA) - 47,48% (MÊS)

MEMORIAL DE CALCULO											
2	SERVIÇOS PRELIMINARES										
SUBITEM	DESCRIÇÃO									UNID.	QUANT.
2.1	PLACAS PADRAO DE OBRA									M2	12,00
QUANTITATIVO											
DESCRIÇÃO											
PLACA DA OBRA											
EXTENSÃO x ALTURA = TOTAL											
4,00 x 3,00 = 12,00											
● TOTAL = 12,00											
SUBITEM	DESCRIÇÃO									UNID.	QUANT.
2.2	MOBILIZAÇÃO DE EQUIPAMENTOS EM CAVALO MECANICO C/ PRANCHA DE 3 EIXOS									KM	410,00
QUANTITATIVO											
DESCRIÇÃO											
CONFORME PROJETO - CRATEUS A INDEPENDENCIA											
KM DISTANCIA CIDADES x QUANT. = TOTAL											
41,00 x 10,00 = 410,00											
● TOTAL = 410,00											
OBS.: EQUIPAMENTOS UTILIZADOS											
2.00	CAMINHAO TANQUE 8.000 l										
1.00	MOTO NIVELADORA										
1.00	COMPAC. PE DE CARNEIRO VIBRAT. AUTOPROP.										
2.00	TRATOR DE PNEUS										
2.00	GRADE DE DISCO										
2.00	ESCAVADEIRA HIDRAULICA										
SUBITEM	DESCRIÇÃO									UNID.	QUANT.
2.3	LOCAÇÃO DA OBRA COM AUXILIO TOPOGRAFICO (AREA >5000 M2)									HA	5,68
QUANTITATIVO											
DESCRIÇÃO											
TRECHO 1 - ESTACA Nº 0 - ESTACA Nº 153											
3.060,00 x 6,00 = 18.360,00											
TRECHO 1 - ESTACA Nº 153 - ESTACA Nº 153+9,27m											
9,27 x 6,00 = 55,62											
TRECHO 2 - ESTACA Nº 0 - ESTACA Nº 320											
6.400,00 x 6,00 = 38.400,00											
● TOTAL = 56.815,62											
DESCRIÇÃO											
TRECHO TOTAL											
ÁREA TOTAL / HECTARE = TOTAL											
56.815,62 / 10.000,00 = 5,68											
● TOTAL = 5,68											
SUBITEM	DESCRIÇÃO									UNID.	QUANT.
2.4	ROÇADA MECANIZADA									HA	1,89
QUANTITATIVO											
DESCRIÇÃO											
TRECHO 1 - ESTACA Nº 0 - ESTACA Nº 153											
3.060,00 x 1,00 x 2,00 = 6.120,00											
TRECHO 1 - ESTACA Nº 153 - ESTACA Nº 153+9,27m											
9,27 x 1,00 x 2,00 = 18,54											
TRECHO 2 - ESTACA Nº 0 - ESTACA Nº 320											
6.400,00 x 1,00 x 2,00 = 12.800,00											
● TOTAL = 18.938,54											
DESCRIÇÃO											
TRECHO TOTAL											
ÁREA TOTAL / HECTARE = TOTAL											
18.938,54 / 10.000,00 = 1,89											
● TOTAL = 1,89											
3	MOVIMENTO DE TERRA										
SUBITEM	DESCRIÇÃO									UNID.	QUANT.
3.1	REGULARIZAÇÃO DO SUB-LEITO									M2	56.815,62
QUANTITATIVO											
DESCRIÇÃO											
TRECHO 1 - ESTACA Nº 0 - ESTACA Nº 153											
3.060,00 x 6,00 = 18.360,00											
TRECHO 1 - ESTACA Nº 153 - ESTACA Nº 153+9,27m											
9,27 x 6,00 = 55,62											
TRECHO 2 - ESTACA Nº 0 - ESTACA Nº 320											
6.400,00 x 6,00 = 38.400,00											
● TOTAL = 56.815,62											
4	RECOMPOSIÇÃO DE REVESTIMENTO PRIMARIO EXISTENTE										
SUBITEM	DESCRIÇÃO									UNID.	QUANT.
4.1	TRANSPORTE LOCAL C/ DMT ATE 4,00 KM (Y = 1,25X + 1,30)									T	36.080,10
QUANTITATIVO											
DESCRIÇÃO											
TRECHO 1 - ESTACA Nº 0 - ESTACA Nº 153											
3.060,00 = 3.060,00											
TRECHO 1 - ESTACA Nº 153 - ESTACA Nº 153+9,27m											
9,27 = 9,27											
TRECHO 2 - ESTACA Nº 0 - ESTACA Nº 320											
6.400,00 = 6.400,00											
● TOTAL = 9.469,27											
DESCRIÇÃO											
TRECHO TOTAL SEM OS TRECHOS DA PAVIMENTAÇÃO											
EXTENSÃO T. - DESC. PAVIM = TOTAL											
9.469,27 - 1.169,27 = 8.300,00											
DESCRIÇÃO											
TRECHO TOTAL											
EXTENSÃO x LARGURA x ALTURA = TOTAL											
8.300,00 x 6,00 x 0,30 = 36.080,10											
● TOTAL = 36.080,10											
DESCRIÇÃO											
CALCULO DO DMT											
EXTENSÃO / 2,00 + DISTANCIA JAZIDA / KM = TOTAL											
8.300,00 / 2,00 + 0,00 / 1.000,00 = 4,15											
● TOTAL = 4,15											
SUBITEM	DESCRIÇÃO									UNID.	QUANT.
4.2	REVESTIMENTO COM SOLO (PIÇARRA) (S/TRANSP)									M3	14.940,00
QUANTITATIVO											
DESCRIÇÃO											
TRECHO 1 - ESTACA Nº 0 - ESTACA Nº 153											
3.060,00 = 3.060,00											
TRECHO 1 - ESTACA Nº 153 - ESTACA Nº 153+9,27m											
9,27 = 9,27											
TRECHO 2 - ESTACA Nº 0 - ESTACA Nº 320											
6.400,00 = 6.400,00											
● TOTAL = 9.469,27											
DESCRIÇÃO											
TRECHO TOTAL SEM OS TRECHOS DA PAVIMENTAÇÃO											
EXTENSÃO T. - DESC. PAVIM = TOTAL											
9.469,27 - 1.169,27 = 8.300,00											
DESCRIÇÃO											
TRECHO TOTAL											
EXTENSÃO T. x LARGURA x ALTURA = TOTAL											
8.300,00 x 6,00 x 0,30 = 14.940,00											
● TOTAL = 14.940,00											
5	PAVIMENTAÇÃO DE RUA										
SUBITEM	DESCRIÇÃO									UNID.	QUANT.
5.1	PAVIMENTAÇÃO EM PEDRA TOSCA S/ REJUNTAMENTO (AGREGADO ADQUIRIDO)									M2	6.197,13
QUANTITATIVO											
DESCRIÇÃO											
CALÇAMENTO - PEDRA LISA (EST. E95 A E153											
1.160,00 x 5,30 = 6.148,00											
CALÇAMENTO - PEDRA LISA (EST. E153 A E153+9,27											
9,27 x 5,30 = 49,13											
● TOTAL = 6.197,13											

6 OBRAS DE DRENAGEM									
SUBITEM	DESCRIÇÃO	UNID.	QUANT.	DESCRIÇÃO					
6.1	BOCA DE BUEIRO SIMPLES TUBULAR D= 80cm	UN	18,00						
QUANTITATIVO									
	DESCRIÇÃO	LADOS	x	QUANT.	=	TOTAL			
	TRECHO 1 - EST. N° 25	2,00	x	1,00	=	2,00			
	TRECHO 1 - EST. N° 132	2,00	x	1,00	=	2,00			
	TRECHO 2 - EST. N° 117	2,00	x	1,00	=	2,00			
	TRECHO 2 - EST. N° 143	2,00	x	1,00	=	2,00			
	TRECHO 2 - EST. N° 204	2,00	x	1,00	=	2,00			
	TRECHO 2 - EST. N° 280	2,00	x	1,00	=	2,00			
	TRECHO 2 - EST. N° 288	2,00	x	1,00	=	2,00			
	TRECHO 2 - EST. N° 291	2,00	x	1,00	=	2,00			
	TRECHO 2 - EST. N° 296	2,00	x	1,00	=	2,00			
				• TOTAL	=	18,00			
6.2	CORPO DE BUEIRO SIMPLES TUBULAR D= 80cm	M	63,00						
QUANTITATIVO									
	DESCRIÇÃO	QUANT.	x	EXTENSÃO	=	TOTAL			
	TRECHOS	9,00	x	7,00	=	63,00			
				• TOTAL	=	63,00			
6.3	ESCAVAÇÃO MANUAL CAMPO ABERTO EM TERRA ATE 2M	M3	161,04						
QUANTITATIVO									
	DESCRIÇÃO	AREA BASE (m ²)	x	EXTENSÃO	x	REPETIÇÃO	=	TOTAL	
	ESCAVAÇÃO CORPO DOS BUEIROS	0,502656	x	7,00	x	9,00	=	31,67	
	DESCRIÇÃO	EXTENSÃO	x	LARGURA	x	ALTURA	x	REPETIÇÃO	=
	ESCAVAÇÃO BOCA DE BUEIROS - EXTENSÃO 01	2,00	x	0,28	x	1,50	x	18,00	=
	ESCAVAÇÃO BOCA DE BUEIROS - EXTENSÃO 02	1,80	x	0,40	x	1,50	x	18,00	=
	ESCAVAÇÃO BOCA DE BUEIROS - EXTENSÃO 03	2,00	x	0,28	x	1,50	x	18,00	=
	DESCRIÇÃO	EXTENSÃO	x	LARGURA	x	ALTURA	x	REPETIÇÃO	=
	TRECHO - CALÇAMENTO PEDRA LISA	1.169,27	x	0,35	x	0,10	x	2,00	=
								• TOTAL	=
									161,04
6.4	BANQUETA/ MEIO FIO DE CONCRETO P/ VIAS URBANAS (1,00x0,35x0,15m)	M	2.338,54						
QUANTITATIVO									
	DESCRIÇÃO	EXTENSÃO	x	REPETIÇÃO	=	TOTAL			
	TRECHO - CALÇAMENTO PEDRA LISA	1.169,27	x	2,00	=	2.338,54			
				• TOTAL	=	2.338,54			
6.5	CONCRETO NAO ESTRUTURAL PREPARO MANUAL	M3	81,85						
QUANTITATIVO									
	DESCRIÇÃO	EXTENSÃO	x	LARGURA	x	ALTURA	x	REPETIÇÃO	=
	TRECHO - CALÇAMENTO PEDRA LISA	1.169,27	x	0,35	x	0,10	x	2,00	=
								• TOTAL	=
									81,85
7 SERVIÇOS COMPLEMENTARES									
7.1	PLACA DE REGULAMENTAÇÃO/ADVERTENCIA REFLETIVA EM ACO GALVANIZADO	M2	5,76						
QUANTITATIVO									
	DESCRIÇÃO	QUANTIDADE	x	EXTENSÃO	x	ALTURA	=	TOTAL	
	PLACAS DE SINALIZAÇÃO	16,00	x	0,60	x	0,60	=	5,76	
								• TOTAL	=
									5,76
7.2	INDENIZAÇÃO DE JAZIDA	M3	14.966,91						
QUANTITATIVO									
	DESCRIÇÃO	EXTENSÃO	x	LARGURA	x	ALTURA	=	TOTAL	
	TRECHO 1 - ESTACA N° 0 - ESTACA N° 153	3.060,00	x	6,00	x	0,30	=	5.508,00	
	TRECHO 1 - ESTACA N° 153 - ESTACA N° 153+9,27m	9,27	x	6,00	x	0,30	=	16,89	
	TRECHO 2 - ESTACA N° 0 - ESTACA N° 320	6.400,00	x	6,00	x	0,30	=	11.520,00	
								• TOTAL	=
									17.044,89
	DESCRIÇÃO	EXTENSÃO T.	-	DESC. PAVIM	=	TOTAL			
	TRECHO TOTAL SEM OS TRECHOS DA PAVIMENTAÇÃO	9.484,22	-	1.169,27	=	8.314,95			
	DESCRIÇÃO	EXTENSÃO T.	x	LARGURA	x	ALTURA	=	TOTAL	
	VOLUME TOTAL	8.314,95	x	6,00	x	0,30	=	14.966,91	
								• TOTAL	=
									14.966,91
7.3	DESMOBILIZAÇÃO DE EQUIPAMENTOS EM CAVALO MECANICO C/ PRANCHA DE 3 EIXOS	KM	410,00						
QUANTITATIVO									
	DESCRIÇÃO	KM DISTANCIA CID.	x	QUANT.	=	TOTAL			
	CONFORME PROJETO - INDEPENDENCIA A CRATEUS	41,00	x	10,00	=	410,00			
				• TOTAL	=	410,00			
OBS.: EQUIPAMENTOS UTILIZADOS									
2,00	CAMINHÃO TANQUE 8.000 T								
1,00	MOTO NIVELADORA								
1,00	COMPAC. PE DE CARNEIRO VIBRAT. AUTOPROP.								
2,00	TRATOR DE PNEUS								
2,00	GRADE DE DISCO								
2,00	ESCAVADEIRA HIDRAULICA								

INDEPENDÊNCIA-CE, FEVEREIRO DE 2026

FRANCISCO
GIORDANO
IBIAPINA
RODRIGUES DE
CARVALHO: 95759
697315

Assinado digitalmente por FRANCISCO
GIORDANO IBIAPINA RODRIGUES DE
CARVALHO: 9575967315
ID: C=BR, O=CP-Brasil, OU=Certificad
Digital PF At. CN=Instituto Brasi
OU=4511252000546, OU=IC
Brasileiro Multiss, CN=FRANCISCO
GIORDANO IBIAPINA RODRIGUES DE
CARVALHO: 9575967315
Resol: 81-2001-9 Autoridade de
Certificação
Font: PDF Reader Versão: 3025.2.0



ESTADO DO CEARÁ
PREFEITURA MUNICIPAL DE INDEPENDÊNCIA

OBRA:

RECUPERAÇÃO DE ESTRADAS VICINAIS EM DIVERSAS LOCALIDADES NO MUNICÍPIO DE INDEPENDÊNCIA/CE

LOCAL:

ZONA RURAL, DIVERSAS LOCALIDADES

MUNICÍPIO:

INDEPENDÊNCIA - CE

FONTE DOS PREÇOS:

TABELA SEINFRA 028.1 COM DESONERAÇÃO

VIGÊNCIA A PARTIR DE 24/10/2023

ENCARGOS SOCIAIS DESONERADOS: 84,44% (HORA) - 47,48% (MÊS)

QUANTITATIVO RESUMO					
ITEM	FONTE	CÓDIGO	DESCRIÇÃO DOS SERVIÇOS	UNID.	QUANT.
1					
ADMINISTRAÇÃO DA OBRA					
1.1	SEINFRA	COMP. 01	ADMINISTRAÇÃO DA OBRA	%	100,00
2					
SERVIÇOS PRELIMINARES					
2.1	SEINFRA	C1937	PLACAS PADRÃO DE OBRA	M2	12,00
2.2	SEINFRA	C4992	MOBILIZAÇÃO DE EQUIPAMENTOS EM CAVALO MECÂNICO C/ PRANC	KM	410,00
2.3	SEINFRA	C2872	LOCAÇÃO DA OBRA COM AUXÍLIO TOPOGRÁFICO (ÁREA >5000 M2)	HA	5,68
2.4	SEINFRA	C3903	ROÇADA MECANIZADA	HA	1,89
3					
MOVIMENTO DE TERRA					
3.1	SEINFRA	C3233	REGULARIZAÇÃO DO SUB-LEITO	M2	56.815,62
4					
RECOMPOSIÇÃO DE REVESTIMENTO PRIMÁRIO EXISTENTE					
4.1	SEINFRA	C3144	TRANSPORTE LOCAL C/ DMT ATÉ 4,00 KM (Y = 1,25X + 1,30)	T	36.080,10
4.2	SEINFRA	C3143	REVESTIMENTO COM SOLO (PIÇARRA) (S/TRANSP)	M3	14.940,00
5					
PAVIMENTAÇÃO DE RUA					
5.1	SEINFRA	C2896	PAVIMENTAÇÃO EM PEDRA TOSCA S/ REJUNTAMENTO (AGREGADO)	M2	6.197,13
6					
OBRAS DE DRENAGEM					
6.1	SEINFRA	C0424	BOCA DE BUEIRO SIMPLES TUBULAR D= 80cm	UN	18,00
6.2	SEINFRA	C0919	CORPO DE BUEIRO SIMPLES TUBULAR D= 80cm	M	63,00
6.3	SEINFRA	C1256	ESCAVAÇÃO MANUAL CAMPO ABERTO EM TERRA ATÉ 2M	M3	161,04
6.4	SEINFRA	C0366	BANQUETA/ MEIO FIO DE CONCRETO P/ VIAS URBANAS (1,00x0,35x0,	M	2.338,54
6.5	SEINFRA	C0836	CONCRETO NÃO ESTRUTURAL PREPARO MANUAL	M3	81,85
7					
SERVIÇOS COMPLEMENTARES					
7.1	SEINFRA	C3353	PLACA DE REGULAMENTAÇÃO/ADVERTÊNCIA REFLETIVA EM ACO G	M2	5,76
7.2	SEINFRA	C2840	INDENIZAÇÃO DE JAZIDA	M3	14.966,91
7.3	SEINFRA	C4993	DESMOBILIZAÇÃO DE EQUIPAMENTOS EM CAVALO MECÂNICO C/ PR	KM	410,00

INDEPENDÊNCIA-CE, FEVEREIRO DE 2026

FRANCISCO
GIORDANO IBIAPINA
RODRIGUES DE
CARVALHO:9575969
7315

Assinado digitalmente por FRANCISCO
GIORDANO IBIAPINA RODRIGUES DE
CARVALHO:95759697315
ID: C=BR, O=ICP-Brasil, OU=Certificado
Digital IPI A1, OU=Videoconferencia, CN=4061630000149, OU=AC SyngularID Multiple,
CN=FRANCISCO GIORDANO IBIAPINA
RODRIGUES DE CARVALHO:95759697315
Razão: Eu sou o autor deste documento.
Localização:
Foxit PDF Reader Versão: 2025.2.0

ESTADO DO CEARÁ
PREFEITURA MUNICIPAL DE INDEPENDÊNCIA

OBRA: RECUPERAÇÃO DE ESTRADAS VICINAIS EM DIVERSAS LOCALIDADES NO MUNICÍPIO DE INDEPENDÊNCIA/CE

LOCAL: ZONA RURAL, DIVERSAS LOCALIDADES

MUNICÍPIO: INDEPENDÊNCIA - CE

FONTE DOS PREÇOS:

TABELA SEINFRA 028.1 COM DESONERAÇÃO
VIGÊNCIA A PARTIR DE 24/10/2023

ENCARGOS SOCIAIS DESONERADOS: 84,44% (HORA) - 47,48% (MÉS)

ITEM	DESCRIÇÃO	%	VALOR (R\$)	30 DIAS		60 DIAS		90 DIAS		120 DIAS		150 DIAS	
				%	VALOR (R\$)	%	VALOR (R\$)	%	VALOR (R\$)	%	VALOR (R\$)	%	VALOR (R\$)
1.0	ADMINISTRAÇÃO DA OBRA	3,53%	54.991,00	19,67%	10.816,73	21,09%	11.597,60	19,70%	10.833,23	18,80%	10.338,31	20,74%	11.405,13
2.0	SERVIÇOS PRELIMINARES	0,65%	10.126,01	50,00%	5.063,01	25,00%	2.531,50	25,00%	2.531,50	0,00%	0,00	0,00%	0,00
3.0	MOVIMENTO DE TERRA	13,45%	209.649,64	70,00%	146.754,75	20,00%	41.929,93	10,00%	20.964,96	0,00%	0,00	0,00%	0,00
4.0	RECOMPOSIÇÃO DE REVESTIMENTO PRIMÁRIO EXISTENTE	33,94%	528.932,03	20,00%	105.786,41	20,00%	105.786,41	20,00%	105.786,41	20,00%	105.786,41	20,00%	105.786,39
5.0	PAVIMENTAÇÃO DE RUA	24,43%	380.751,67	10,00%	38.075,17	35,00%	133.263,08	35,00%	133.263,08	20,00%	76.150,34	0,00%	0,00
6.0	OBRAS DE DRENAGEM	21,54%	335.688,16	0,00%	0,00	10,00%	33.568,82	10,00%	33.568,82	30,00%	100.706,45	50,00%	167.844,07
7.0	SERVIÇOS COMPLEMENTARES	2,44%	38.098,63	0,00%	0,00	0,00%	0,00	0,00%	0,00	0,00%	0,00	100,00%	38.098,63
TOTAL GERAL DA OBRA C/ BDI (R\$)				19,67%	306.496,07	21,09%	328.677,34	19,70%	306.948,00	18,80%	292.981,51	20,74%	323.134,22

TOTAL GERAL DA OBRA C/ BDI (R\$) 1.558.237,14

INDEPENDÊNCIA-CE, FEVEREIRO DE 2026

Assinado digitalmente por FRANCISCO
GIORDANO IBIAPINA RODRIGUES DE
CARVALHO em 24/02/2026 às 13:15:31
Data de Assinatura: 24/02/2026
Data de Emissão: 24/02/2026
Certificado: DigiCert SHA-256
ID: 4691630800146, OU=AC SINGULARID Multiple,
CN=FRANCISCO GIORDANO IBIAPINA
RODRIGUES DE CARVALHO, O=INDEPENDÊNCIA/CE, OU=INDEPENDÊNCIA/CE, CN=INDEPENDÊNCIA/CE, C=BRASIL, E=francisco.ibiapina@independencia.ce.gov.br
Localização: Rubrica. Eui seu e autor desta documentação.
Fonte: PDF Reader Versão: 2025.2.0

**FRANCISCO
GIORDANO IBIAPINA
RODRIGUES DE
CARVALHO:9575969
7315**



ESTADO DO CEARÁ
PREFEITURA MUNICIPAL DE INDEPENDÊNCIA



OBRA:

RECUPERAÇÃO DE ESTRADAS VICINAIS EM DIVERSAS LOCALIDADES NO MUNICÍPIO DE INDEPENDÊNCIA/CE

LOCAL:

ZONA RURAL, DIVERSAS LOCALIDADES

MUNICÍPIO:

INDEPENDÊNCIA - CE

FONTES DOS PREÇOS:

TABELA SEINFRA 028.1 COM DESONERAÇÃO

VIGÊNCIA A PARTIR DE 24/10/2023

ENCARGOS SOCIAIS DESONERADOS: 84,44% (HORA) - 47,48% (MÊS)

COMPOSIÇÃO DE PREÇO UNITÁRIO

2.1. C1937 PLACAS PADRÃO DE OBRA (M2)

Material	FORTE	UNID	COEFICIENTE	PREÇO UNITÁRIO	TOTAL
10537 CHAPA DE AÇO GALVANIZADA ESP. 0.3MM	SEINFRA	M2	1,02000000	R\$ 39,0300	R\$ 39,8106
11100 ESMALTE SINTETICO	SEINFRA	L	1,00000000	R\$ 31,8800	R\$ 31,8800
11691 PONTALETE / BARROTE DE 3"x3"	SEINFRA	M	4,50000000	R\$ 16,0900	R\$ 72,4050
11725 PREGO 15X15 (1.1/4" x 13) (APROXIMADAMENTE 672UN/KG)	SEINFRA	KG	0,15000000	R\$ 15,9900	R\$ 2,3985
TOTAL Material:					R\$ 146,4941
Mão de Obra	FORTE	UNID	COEFICIENTE	PREÇO UNITÁRIO	TOTAL
12543 SERVENTE	SEINFRA	H	2,00000000	R\$ 18,4600	R\$ 36,9200
TOTAL Mão de Obra:					R\$ 36,9200
VALOR:					183,41

2.2. C4992 MOBILIZAÇÃO DE EQUIPAMENTOS EM CAVALO MECÂNICO C/ PRANCHA DE 3 EIXOS (KM)

Equipamento Custo Horário	FORTE	UNID	COEFICIENTE	PREÇO UNITÁRIO	TOTAL
10716 CAVALO MECÂNICO C/PRANC. 3 EIXOS (CHP)	SEINFRA	H	0,01250000	R\$ 397,4473	R\$ 4,9681
TOTAL Equipamento Custo Horário:					R\$ 4,9681
VALOR:					4,97

2.3. C2872 LOCAÇÃO DA OBRA COM AUXÍLIO TOPOGRÁFICO (ÁREA >5000 M2) (HA)

Equipamento Custo Horário	FORTE	UNID	COEFICIENTE	PREÇO UNITÁRIO	TOTAL
10700 CAMINHONETE SAVEIRO (CHP)	SEINFRA	H	2,00000000	R\$ 79,4826	R\$ 158,9652
10758 NÍVEL (CHP)	SEINFRA	H	4,00000000	R\$ 1,1752	R\$ 4,7008
10775 TEODOLITO (CHP)	SEINFRA	H	4,00000000	R\$ 2,3202	R\$ 9,2808
TOTAL Equipamento Custo Horário:					R\$ 172,9468
Mão de Obra	FORTE	UNID	COEFICIENTE	PREÇO UNITÁRIO	TOTAL
10037 AJUDANTE	SEINFRA	H	4,00000000	R\$ 19,1000	R\$ 76,4000
12382 NIVELADOR	SEINFRA	H	4,00000000	R\$ 26,4400	R\$ 105,7600
12445 TOPOGRAFO	SEINFRA	H	5,00000000	R\$ 31,5200	R\$ 157,6000
TOTAL Mão de Obra:					R\$ 339,7600
VALOR:					512,71

2.4. C3903 ROÇADA MECANIZADA (HA)

Equipamento Custo Horário	FORTE	UNID	COEFICIENTE	PREÇO UNITÁRIO	TOTAL
10656 ROÇADEIRA REBOCÁVEL (CHI)	SEINFRA	H	0,00000000	R\$ 4,6470	R\$ 0,0000
10768 ROÇADEIRA REBOCÁVEL (CHP)	SEINFRA	H	2,50000000	R\$ 7,6589	R\$ 19,1473
10667 TRATOR DE PNEUS (CHI)	SEINFRA	H	0,00000000	R\$ 37,2018	R\$ 0,0000
10780 TRATOR DE PNEUS (CHP)	SEINFRA	H	2,50000000	R\$ 124,7249	R\$ 311,8123
TOTAL Equipamento Custo Horário:					R\$ 330,9596
Mão de Obra	FORTE	UNID	COEFICIENTE	PREÇO UNITÁRIO	TOTAL
16815 ENCARREGADO DE TURMA / FEITOR	SEINFRA	H	0,25000000	R\$ 29,1300	R\$ 7,2825
12543 SERVENTE	SEINFRA	H	5,00000000	R\$ 18,4600	R\$ 92,3000
TOTAL Mão de Obra:					R\$ 99,5825
VALOR:					430,54

3.1. C3233 REGULARIZAÇÃO DO SUB-LEITO (M2)

Equipamento Custo Horário	FORTE	UNID	COEFICIENTE	PREÇO UNITÁRIO	TOTAL
10590 CAMINHÃO TANQUE 8.000 I (CHI)	SEINFRA	H	0,00112821	R\$ 70,4941	R\$ 0,0795
10698 CAMINHÃO TANQUE 8.000 I (CHP)	SEINFRA	H	0,00400000	R\$ 213,8811	R\$ 0,8555
10607 COMPAC. DE PNEUS PRES. VAR. AUTOPR. (CHI)	SEINFRA	H	0,00220513	R\$ 94,3240	R\$ 0,2080
10721 COMPAC. DE PNEUS PRES. VAR. AUTOPR. (CHP)	SEINFRA	H	0,00035897	R\$ 246,2240	R\$ 0,0884
10610 COMPAC. PÉ DE CARNEIRO VIBRAT. AUTOPROP. (CHI)	SEINFRA	H	0,00169231	R\$ 81,7441	R\$ 0,1383
10723 COMPAC. PÉ DE CARNEIRO VIBRAT. AUTOPROP. (CHP)	SEINFRA	H	0,00087179	R\$ 228,4466	R\$ 0,1992
10625 GRADE DE DISCOS (CHI)	SEINFRA	H	0,00038462	R\$ 4,8946	R\$ 0,0019
10739 GRADE DE DISCOS (CHP)	SEINFRA	H	0,00217949	R\$ 6,8842	R\$ 0,0150
10642 MOTO NIVELADORA (CHI)	SEINFRA	H	0,00000000	R\$ 121,9582	R\$ 0,0000
10756 MOTO NIVELADORA (CHP)	SEINFRA	H	0,00256410	R\$ 307,8011	R\$ 0,7892
10667 TRATOR DE PNEUS (CHI)	SEINFRA	H	0,00038462	R\$ 37,2018	R\$ 0,0143
10780 TRATOR DE PNEUS (CHP)	SEINFRA	H	0,00217949	R\$ 124,7249	R\$ 0,2718



Mão de Obra		FONTE	UNID	COEFICIENTE	PREÇO UNITÁRIO	TOTAL
12543	SERVENTE	SEINFRA	H	0,01282051	R\$ 18,4600	R\$ 0,2367
TOTAL Mão de Obra:						R\$ 0,2367
VALOR:						2,90

4.1. C3143 TRANSPORTE LOCAL C/ DMT ATÉ 4,00 KM (Y = 1,25X + 1,30) (T)

Equipamento Custo Horário		FONTE	UNID	COEFICIENTE	PREÇO UNITÁRIO	TOTAL
10576	CAMINHÃO BASCULANTE 12 M3 (CHI)	SEINFRA	H	0,00000000	R\$ 68,8661	R\$ 0,0000
10688	CAMINHÃO BASCULANTE 12 M3 (CHP)	SEINFRA	H	0,00000000	R\$ 210,4272	R\$ 0,0000
TOTAL Equipamento Custo Horário:						R\$ 0,0000
Geral		FONTE	UNID	COEFICIENTE	PREÇO UNITÁRIO	TOTAL
12897	CONSTANTE DO TRANSPORTE	SEINFRA	UN	1,29900000	R\$ 1,0000	R\$ 1,2990
12896	TRANSPORTE	SEINFRA	TxKM	1,24700000	R\$ 1,0000	R\$ 1,2470
TOTAL Geral:						R\$ 2,5460
FÓRMULA:						Y = 1,25X + 1,30
DMT:						R\$ 0,00
VALOR:						1,30

4.2. C3234 REVESTIMENTO COM SOLO (PIÇARRA) (S/TRANSP) (M3)

Equipamento Custo Horário		FONTE	UNID	COEFICIENTE	PREÇO UNITÁRIO	TOTAL
10590	CAMINHÃO TANQUE 8.000 l (CHI)	SEINFRA	H	0,00000000	R\$ 70,4941	R\$ 0,0000
10698	CAMINHÃO TANQUE 8.000 l (CHP)	SEINFRA	H	0,00888889	R\$ 213,8811	R\$ 1,9012
10609	COMPAC. LISO VIBRAT. AUTOPROPELIDO (CHI)	SEINFRA	H	0,00182222	R\$ 80,3845	R\$ 0,1465
10722	COMPAC. LISO VIBRAT. AUTOPROPELIDO (CHP)	SEINFRA	H	0,00262222	R\$ 225,7606	R\$ 0,5920
10625	GRADE DE DISCOS (CHI)	SEINFRA	H	0,00075556	R\$ 4,8946	R\$ 0,0037
10739	GRADE DE DISCOS (CHP)	SEINFRA	H	0,00368889	R\$ 6,8842	R\$ 0,0254
10642	MOTO NIVELADORA (CHI)	SEINFRA	H	0,00000000	R\$ 121,9582	R\$ 0,0000
10756	MOTO NIVELADORA (CHP)	SEINFRA	H	0,00444444	R\$ 307,8011	R\$ 1,3680
10667	TRATOR DE PNEUS (CHI)	SEINFRA	H	0,00075556	R\$ 37,2018	R\$ 0,0281
10780	TRATOR DE PNEUS (CHP)	SEINFRA	H	0,00368889	R\$ 124,7249	R\$ 0,4601
TOTAL Equipamento Custo Horário:						R\$ 4,5250
Mão de Obra		FONTE	UNID	COEFICIENTE	PREÇO UNITÁRIO	TOTAL
12543	SERVENTE	SEINFRA	H	0,02222222	R\$ 18,4600	R\$ 0,4102
TOTAL Mão de Obra:						R\$ 0,4102
Serviço		FONTE	UNID	COEFICIENTE	PREÇO UNITÁRIO	TOTAL
C3160	DESMATAMENTO DE JAZIDA	SEINFRA	M2	1,00000000	R\$ 0,4200	R\$ 0,4200
C3211	ESCAVAÇÃO E CARGA DE MATERIAL DE JAZIDA	SEINFRA	M3	1,26700000	R\$ 4,8100	R\$ 6,0943
C3218	EXPURGO DE JAZIDA	SEINFRA	M3	0,20000000	R\$ 3,6600	R\$ 0,7320
TOTAL Serviço:						R\$ 7,2463
VALOR:						12,18

5.1. C2896 PAVIMENTAÇÃO EM PEDRA TOSCA S/ REJUNTAMENTO (AGREGADO ADQUIRIDO) (M2)

Equipamento Custo Horário		FONTE	UNID	COEFICIENTE	PREÇO UNITÁRIO	TOTAL
10724	COMPACTADOR DE PLACA VIBRATÓRIA HP 4 (CHP)	SEINFRA	H	0,05000000	R\$ 27,6923	R\$ 1,3846
10726	COMPACTADOR LISO TANDEM AUTOPROPELIDO (CHP)	SEINFRA	H	0,01000000	R\$ 113,0195	R\$ 1,1302
TOTAL Equipamento Custo Horário:						R\$ 2,5148
Material		FONTE	UNID	COEFICIENTE	PREÇO UNITÁRIO	TOTAL
10111	AREIA VERMELHA	SEINFRA	M3	0,15000000	R\$ 70,0000	R\$ 10,5000
11600	PEDRA DE MÃO (RACHÃO)	SEINFRA	M3	0,15000000	R\$ 113,2500	R\$ 16,9875
TOTAL Material:						R\$ 27,4875
Mão de Obra		FONTE	UNID	COEFICIENTE	PREÇO UNITÁRIO	TOTAL
10445	CALCETEIRO	SEINFRA	H	0,30000000	R\$ 24,1600	R\$ 7,2480
12543	SERVENTE	SEINFRA	H	0,60000000	R\$ 18,4600	R\$ 11,0760
TOTAL Mão de Obra:						R\$ 18,3240
VALOR:						48,33

6.1. C0424 BOCA DE BUEIRO SIMPLES TUBULAR D= 80cm (UN)

Serviço		FONTE	UNID	COEFICIENTE	PREÇO UNITÁRIO	TOTAL
C0057	ALVENARIA DE PEDRA ARGAMASSADA (TRAÇO 1:4)	SEINFRA	M3	2,62000000	R\$ 435,4200	R\$ 1.140,8004
C1402	FORMA PLANA CHAPA COMPENSADA RESINADA, ESP.= 10mm P/GALERIA E BUEIROS CAPEADOS	SEINFRA	M2	9,12000000	R\$ 69,5900	R\$ 634,6608
TOTAL Serviço:						R\$ 1.775,4612
VALOR:						1.775,42

6.2. C0919 CORPO DE BUEIRO SIMPLES TUBULAR D= 80cm (M)

Material		FONTE	UNID	COEFICIENTE	PREÇO UNITÁRIO	TOTAL
12187	TUBO CONCRETO ARMADO, CLASSE PA-1, DN= 800MM (NBR 8988-08/10)	SEINFRA	M	1,00000000	R\$ 357,6100	R\$ 357,6100
TOTAL Material:						R\$ 357,6100
Mão de Obra		FONTE	UNID	COEFICIENTE	PREÇO UNITÁRIO	TOTAL
12391	PEDREIRO	SEINFRA	H	0,10000000	R\$ 24,1600	R\$ 2,4160
12543	SERVENTE	SEINFRA	H	0,40000000	R\$ 18,4600	R\$ 7,3840
TOTAL Mão de Obra:						R\$ 9,8000
Serviço		FONTE	UNID	COEFICIENTE	PREÇO UNITÁRIO	TOTAL
C0057	ALVENARIA DE PEDRA ARGAMASSADA (TRAÇO 1:4)	SEINFRA	M3	0,38600000	R\$ 435,4200	R\$ 168,0721



C3324	ARGAMASSA DE CIMENTO E AREIA TRAÇO 1:4 COM AREIA PRODUZIDA	SEINFRA	M3	0,03000000	R\$ 454,4500	R\$ 13,6336
C1402	FORMA PLANA CHAPA COMPENSADA RESINADA, ESP.= 10mm, BORDA LISA E BUEIROS CADEADOS	SEINFRA	M2	0,90000000	R\$ 69,5900	R\$ 62,6310
TOTAL Serviço:						R\$ 244,3356
VALOR:						611,74

6.3. C1256 ESCAVAÇÃO MANUAL CAMPO ABERTO EM TERRA ATÉ 2M (M3)

Mão de Obra	FONTE	UNID	COEFICIENTE	PREÇO UNITÁRIO	TOTAL	
I2543	SERVENTE	SEINFRA	H	2,93000000	R\$ 18,4600	R\$ 54,0878
TOTAL Mão de Obra:						R\$ 54,0878
VALOR:						54,09

6.4. C0366 BANQUETA/ MEIO FIO DE CONCRETO P/ VIAS URBANAS (1,00x0,35x0,15m) (M)

Mão de Obra	FONTE	UNID	COEFICIENTE	PREÇO UNITÁRIO	TOTAL	
I2391	PEDREIRO	SEINFRA	H	0,30000000	R\$ 24,1600	R\$ 7,2480
I2543	SERVENTE	SEINFRA	H	0,40000000	R\$ 18,4600	R\$ 7,3840
TOTAL Mão de Obra:						R\$ 14,6320

Serviço	FONTE	UNID	COEFICIENTE	PREÇO UNITÁRIO	TOTAL	
C3127	AREIA ASFALTO USINADA À FRIO - AAUF (S/TRANSP)	SEINFRA	M3	0,00300000	R\$ 90,9900	R\$ 0,2730
C3324	ARGAMASSA DE CIMENTO E AREIA TRAÇO 1:4 COM AREIA PRODUZIDA	SEINFRA	M3	0,00070000	R\$ 454,4500	R\$ 0,3181
C0588	CAIAÇÃO EM DUAS DEMÃOS COM SUPERCAL	SEINFRA	M2	0,25000000	R\$ 5,2700	R\$ 1,3175
C3251	CONFECÇÃO DE BANQUETA / MEIO FIO PRÉ-MOLDADA DE CONCRETO PARA VIAS URBANAS (1,00x0,35x0,15m)	SEINFRA	M	1,00000000	R\$ 43,9200	R\$ 43,9200
C2784	ESCAVAÇÃO MANUAL SOLO DE 1A.CAT. PROF. ATÉ 1.50m	SEINFRA	M3	0,02000000	R\$ 48,9200	R\$ 0,9784
TOTAL Serviço:						R\$ 46,8070
VALOR:						61,44

6.5. C0836 CONCRETO NÃO ESTRUTURAL PREPARO MANUAL (M3)

Material	FONTE	UNID	COEFICIENTE	PREÇO UNITÁRIO	TOTAL	
I0109	AREIA MEDIA	SEINFRA	M3	0,77800000	R\$ 83,5800	R\$ 65,0252
I0280	BRITA	SEINFRA	M3	0,96580000	R\$ 100,5000	R\$ 97,0629
I0805	CIMENTO PORTLAND	SEINFRA	KG	220,00000000	R\$ 0,7100	R\$ 156,2000
TOTAL Material:						R\$ 318,2881

Mão de Obra	FONTE	UNID	COEFICIENTE	PREÇO UNITÁRIO	TOTAL	
I2543	SERVENTE	SEINFRA	H	10,00000000	R\$ 18,4600	R\$ 184,6000
TOTAL Mão de Obra:						R\$ 184,6000
VALOR:						502,89

7.1. C3353 PLACA DE REGULAMENTAÇÃO/ADVERTÊNCIA REFLETIVA EM ACO GALVANIZADO (M2)

Equipamento Custo Horário	FONTE	UNID	COEFICIENTE	PREÇO UNITÁRIO	TOTAL	
I0581	CAMINHÃO C/CARROCERIA DE MADEIRA HP 136 (CHI)	SEINFRA	H	0,90000000	R\$ 63,2959	R\$ 56,9663
I0703	CAMINHÃO C/CARROCERIA DE MADEIRA HP 136 (CHP)	SEINFRA	H	0,10000000	R\$ 172,3484	R\$ 17,2348
TOTAL Equipamento Custo Horário:						R\$ 74,2011

Material	FONTE	UNID	COEFICIENTE	PREÇO UNITÁRIO	TOTAL	
I2525	PARAFUSO C/PORCA E ARRUELA DE 1/4X1 1/2"	SEINFRA	UN	2,00000000	R\$ 0,6000	R\$ 1,2000
I2526	PARAFUSO C/PORCA E ARRUELA DE 5/16X3 1/2"	SEINFRA	UN	3,00000000	R\$ 1,0400	R\$ 3,1200
I2695	PLACA REFLETIVA DE ACO GALVANIZADO	SEINFRA	M2	1,00000000	R\$ 577,5000	R\$ 577,5000
I0198	PONTALETE / BARROTE DE 3"x3" - APARELHADO	SEINFRA	M	3,00000000	R\$ 22,1100	R\$ 66,3300
I2542	TRAVESSA DE MADEIRA C/SECAO DE 3"x1 1/2"	SEINFRA	M	1,00000000	R\$ 10,4900	R\$ 10,4900
TOTAL Material:						R\$ 658,6400

Mão de Obra	FONTE	UNID	COEFICIENTE	PREÇO UNITÁRIO	TOTAL	
I0498	CARPINTEIRO	SEINFRA	H	0,10000000	R\$ 24,1600	R\$ 2,4160
I2543	SERVENTE	SEINFRA	H	1,00000000	R\$ 18,4600	R\$ 18,4600
TOTAL Mão de Obra:						R\$ 20,8760

Serviço	FONTE	UNID	COEFICIENTE	PREÇO UNITÁRIO	TOTAL	
C3268	CONCRETO P/VIBR., FCK=10MPa COM AGREGADO PRODUZIDO (S/TRANSP)	SEINFRA	M3	0,01800000	R\$ 412,4700	R\$ 7,4245
TOTAL Serviço:						R\$ 7,4245
VALOR:						761,14

7.2. C2840 INDENIZAÇÃO DE JAZIDA (M3)

Material	FONTE	UNID	COEFICIENTE	PREÇO UNITÁRIO	TOTAL	
I2354	INDENIZAÇÃO DE JAZIDA	SEINFRA	M3	1,00000000	R\$ 1,5700	R\$ 1,5700
TOTAL Material:						R\$ 1,5700
VALOR:						1,57

7.3. C4993 DESMOBILIZAÇÃO DE EQUIPAMENTOS EM CAVALO MECÂNICO C/ PRANCHA DE 3 EIXOS (KM)

Equipamento Custo Horário	FONTE	UNID	COEFICIENTE	PREÇO UNITÁRIO	TOTAL	
I0716	CAVALO MECÂNICO C/PRANC. 3 EIXOS (CHP)	SEINFRA	H	0,01250000	R\$ 397,4473	R\$ 4,9681
TOTAL Equipamento Custo Horário:						R\$ 4,9681
VALOR:						4,97

INDEPENDÊNCIA-CE, FEVEREIRO DE 2026

Francisco
GIORDANO IBIAPINA
RODRIGUES DE
CARVALHO:9575969
7315

Assinado digitalmente por FRANCISCO
GIORDANO IBIAPINA RODRIGUES DE
CARVALHO:95759697315
ID: C=BR, O=C=CE, OU=Certificado
Digital PE AT, CN=Vicecoordenador, OU=
456163000148, OU=AC Byriguard Multipla,
CN=FRANCISCO GIORDANO IBIAPINA
RODRIGUES DE CARVALHO:95759697315
Razão: Eu sou o autor deste documento.
Localidade:
Font: PDF Reader Versão: 2025.2.0

ESTADO DO CEARÁ
PREFEITURA MUNICIPAL DE INDEPENDÊNCIA

OBRA: RECUPERAÇÃO DE ESTRADAS VICINAIS EM DIVERSAS LOCALIDADES NO MUNICÍPIO DE INDEPENDÊNCIA/CE
LOCAL: ZONA RURAL, DIVERSAS LOCALIDADES
MUNICÍPIO: INDEPENDÊNCIA - CE

FONTE DOS PREÇOS: TABELA SEINFRA 028.1 COM DESONERAÇÃO
VIGÊNCIA A PARTIR DE 24/10/2023
ENCARGOS SOCIAIS DESONERADOS: 84,44% (HORA) - 47,48% (MÉS)

ADMINISTRAÇÃO DA OBRA								
COMP. 01	ITEM	FONTE	CÓDIGO	DESCRIÇÃO	UNID.	QUANT.	PREÇO UNIT. S/ BDI (R\$)	PREÇO TOTAL S/ BDI (R\$)
	1.0	SEINFRA	18584	ENGENHEIRO JÚNIOR	HxMÉS	0,25	17.326,01	4.331,50
	2.0	SEINFRA	18590	ENCARREGADO GERAL/MESTRE DE OBRA	HxMÉS	0,70	6.171,03	4.319,72
TOTAL SIMPLES (R\$)								8.651,22
TOTAL GERAL S/ BDI P/ 5 MESES (R\$)								43.256,10
FRAÇÃO DE 100%								432,56
BDI:							27,13%	117,35
TOTAL GERAL								549,91

INDEPENDÊNCIA-CE, FEVEREIRO DE 2026

FRANCISCO
GIORDANO IBIAPINA
RODRIGUES DE
CARVALHO:9575969
7315

Assinado digitalmente por FRANCISCO
GIORDANO IBIAPINA RODRIGUES DE
CARVALHO:95759697315
Data: 2026.02.01 10:00:00
Digital: P/ A1, OU=Videoconferencia, OU=Carvalhos, CN=Carvalhos, CN=Francisco
Rodrigues de Carvalho, CN=Carvalhos, CN=Rodrigues de Carvalho:95759697315
Recepção: Em seu e-mail deste documento
Localização:
Fonte: PDF Reader Versão: 2025.2.0



ESTADO DO CEARÁ
PREFEITURA MUNICIPAL DE INDEPENDÊNCIA

OBRA:
RECUPERAÇÃO DE ESTRADAS VICINAIS EM DIVERSAS LOCALIDADES NO MUNICÍPIO DE INDEF
LOCAL:
ZONA RURAL, DIVERSAS LOCALIDADES
MUNICÍPIO:
INDEPENDÊNCIA - CE

FONTE DOS PREÇOS:
TABELA SEINFRA 028 SEM DESONERAÇÃO
VIGÊNCIA A PARTIR DE 24/10/2023
ENCARGOS SOCIAIS DESONERADOS: 114,15% (HORA) - 71,31% (MÊS)

COMPOSIÇÃO DE BDI		
COD	DESCRIÇÃO	%
DESPESAS INDIRETAS		
AC	ADMINISTRAÇÃO CENTRAL	3,80
DF	DESPESAS FINANCEIRAS	1,02
R	RISCOS	0,50
BENEFÍCIO		
S+G	GARANTIA/SEGUROS	0,32
L	LUCRO	6,64
I IMPOSTOS		
	PIS	0,65
	COFINS	3,00
	ISS	5,00
	CPRB (2,7%, APENAS QUANDO TIVER DESONERAÇÃO INSS)	
TOTAL DOS IMPOSTOS		8,65
BDI =		23,38%

INDEPENDÊNCIA-CE, FEVEREIRO DE 2026

FRANCISCO
GIORDANO
IBIAPINA
RODRIGUES DE
CARVALHO:95759
697315

Assinado digitalmente por FRANCISCO
GIORDANO IBIAPINA RODRIGUES DE
CARVALHO:95759697315
ID: C=BR, O=CP-Brasil, OU=Certificado
Digital PF A1, CN=Vicecoordenador,
OU=561830000148, OU=AC
Sindicato Municipal dos FRANCISCO
GIORDANO IBIAPINA RODRIGUES DE
CARVALHO:95759697315
Pedido: Eu sou o autor deste documento
Localidade:
Foxit PDF Reader Versão: 2025.2.0

ESTADO DO CEARÁ
PREFEITURA MUNICIPAL DE INDEPENDÊNCIA

OBRA:

RECUPERAÇÃO DE ESTRADAS VICINAIS EM DIVERSAS LOCALIDADES NO MUNICÍPIO DE INDEPENDÊNCIA/CE

LOCAL:

ZONA RURAL, DIVERSAS LOCALIDADES

MUNICÍPIO:

INDEPENDÊNCIA - CE

FONTE DOS PREÇOS:

TABELA SEINFRA 028.1 COM DESONERAÇÃO

VIGÊNCIA A PARTIR DE 24/10/2023

ENCARGOS SOCIAIS DESONERADOS: 84,44% (HORA) - 47,48% (MÊS)

ENCARGOS SOCIAIS SOBRE A MÃO DE OBRA - SEINFRA 028.1			
CÓDIGO	DESCRIÇÃO	COM DESONERAÇÃO	
		HORISTA (%)	MENSALISTA (%)
GRUPO A - ENCARGOS SOCIAIS BÁSICOS			
A1	INSS	0,00%	0,00%
A2	SESI	1,50%	1,50%
A3	SENAI	1,00%	1,00%
A4	INCRA	0,20%	0,20%
A5	SEBRAE	0,60%	0,60%
A6	SALÁRIO EDUCAÇÃO	2,50%	2,50%
A7	SEGURO DE ACIDENTES	3,00%	3,00%
A8	FGTS	8,00%	8,00%
A	TOTAL	16,80%	16,80%
GRUPO B - ENCARGOS SOCIAIS C/ INCIDÊNCIA DE A			
B1	DESCANSO SEMANAL REMUNERADO	17,85%	0,00%
B2	FERIADOS	3,71%	0,00%
B3	AUXÍLIO ENFERMIDADE	0,87%	0,66%
B4	13º SALÁRIO	11,03%	8,33%
B5	LICENÇA PATERNIDADE	0,07%	0,05%
B6	FALTAS JUSTIFICADAS	0,74%	0,56%
B7	DIAS DE CHUVAS	1,59%	0,00%
B8	AUXÍLIO ACIDENTE DE TRABALHO	0,11%	0,08%
B9	FÉRIAS GOZADAS	12,35%	9,33%
B10	SALÁRIO MATERNIDADE	0,04%	0,03%
B	TOTAL	48,36%	19,04%
GRUPO C - ENCARGOS SOCIAIS S/ INCIDÊNCIA DE A			
C1	AVISO PRÉVIO INDENIZADO	5,52%	4,17%
C2	AVISO PRÉVIO TRABALHADO	0,13%	0,10%
C3	FÉRIAS INDENIZADAS	1,72%	1,30%
C4	DEPÓSITO RESCISÃO S/ JUSTA CAUSA	2,87%	2,17%
C5	INDENIZAÇÃO ADICIONAL	0,46%	0,35%
C	TOTAL	10,70%	8,09%
GRUPO D			
D1	REINCIDÊNCIA DE GRUPO A SOBRE GRUPO B	8,12%	3,20%
D2	REINCIDÊNCIA DE GRUPO A SOBRE AVISO PRÉVIO TRABALHADO E REINCIDÊNCIA DO FGTS SOBRE AVISO PRÉVIO INDENIZADO	0,46%	0,35%
D	TOTAL	8,58%	3,55%
TOTAL (A+B+C+D)		84,44%	47,48%

INDEPENDÊNCIA-CE, FEVEREIRO DE 2026

FRANCISCO
GIORDANO
IBIAPINA
RODRIGUES DE
CARVALHO:9575
9697315

Assinado digitalmente por FRANCISCO
GIORDANO IBIAPINA RODRIGUES DE
CARVALHO:95759697315
ID: C=BR, O=ICP-Brasil, OU=
Certificado Digital PF A1, OU=
Videconferência, OU=
45615305000149, OU=AC SingularID
Multiple, CN=FRANCISCO GIORDANO
IBIAPINA RODRIGUES DE
CARVALHO:95759697315
Razão: Eu sou o autor deste documento
Localização:
Foxit PDF Reader Versão: 2025.2.0



RELATÓRIO FOTOGRÁFICO

MAPP: 3625

OBJETO: RECUPERAÇÃO DE ESTRADAS VICINAIS NO MUNICÍPIO DE INDEPENDÊNCIA-CE.

INDEPENDÊNCIA-CE, MARÇO DE 2026



FOTO Nº: 01 LOCAL: TRECHO 01 - BR ATE PEDRA LISA (INÍCIO)

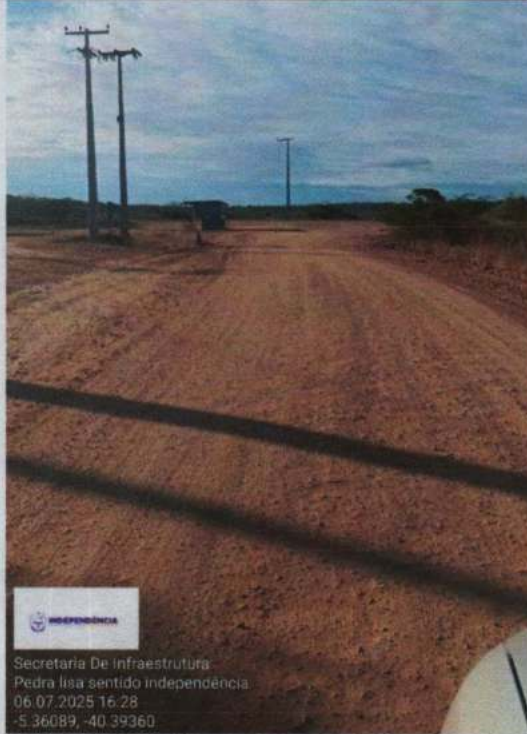

DATA: 06/07/2025 SENTIDO: --- COORDENADAS (UTM):

FOTO Nº: 02 LOCAL: TRECHO 01 - BR ATE PEDRA LISA

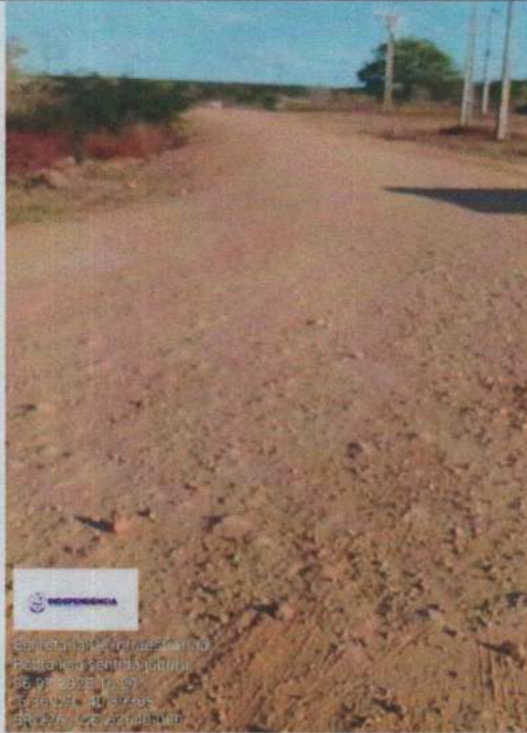

DATA: 06/07/2025 SENTIDO: --- COORDENADAS (UTM):

Francisco Giordano Ibiapina Rodrigues de Carvalho
Assinado digitalmente por FRANCISCO GIORDANO IBIAPINA RODRIGUES DE CARVALHO:95759897315
NO: O=BR, CN=ICP-Brasil, OU=Certificado Digital PP AT, C=UF=Paraíba, E=FRANCISCO GIORDANO IBIAPINA RODRIGUES DE CARVALHO@95759897315
Razão: Eu sou o autor deste documento
Localização: Paraíba
Pasta PDF Reader Versão: 2025.2.0



FOTO Nº: 03 LOCAL: TRECHO 01 - BR ATE PEDRA LISA



DATA: 10/03/2026 SENTIDO: --- COORDENADAS (UTM):

FOTO Nº: 04 LOCAL: TRECHO 01 - BR ATE PEDRA LISA



DATA: 10/03/2026 SENTIDO: --- COORDENADAS (UTM):



FOTO Nº: 05 LOCAL: TRECHO 01 - BR ATE PEDRA LISA



UTM: 24M
344955mE 9405062mN
Elevação: 331.29±16.9 m
Precisão: 11.9 m
Tempo: 10-03-2026 14:20
Nota: km 1 sentido Monte Sinai

Powered by Wondershare

DATA: 10/03/2026 SENTIDO: --- COORDENADAS (UTM):

FOTO Nº: 06 LOCAL: TRECHO 01 - BR ATE PEDRA LISA

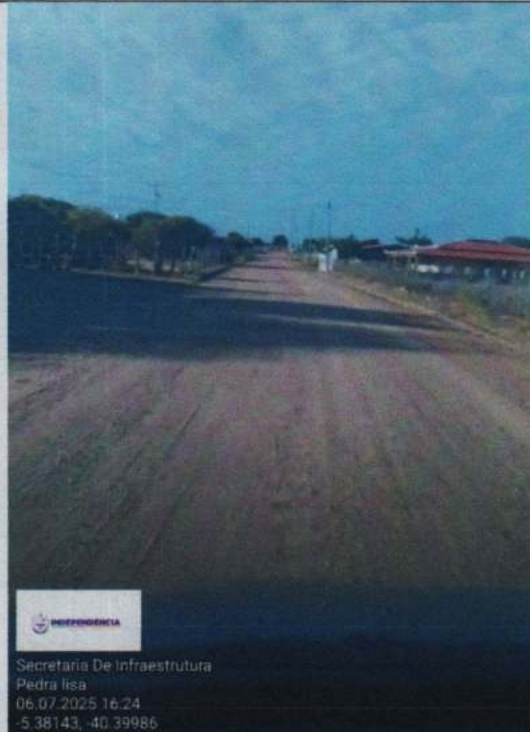

SECRETARIA DE INFRAESTRUTURA
Pedra lisa
06.07.2025 16:24
-5.38143, -40.39986

DATA: 06/07/2025 SENTIDO: --- COORDENADAS (UTM):



FOTO Nº:	07	LOCAL:	TRECHO 01 - BR ATE PEDRA LISA (FINAL)
			
DATA:	06/07/2025	SENTIDO:	---
COORDENADAS (UTM):			

FOTO Nº:	08	LOCAL:	TRECHO 02 - PEDRA LISA A MONTE SINAI (INÍCIO)
			
DATA:	06/07/2025	SENTIDO:	---
COORDENADAS (UTM):			



FOTO Nº: 09 LOCAL: TRECHO 02 - PEDRA LISA A MONTE SINAI

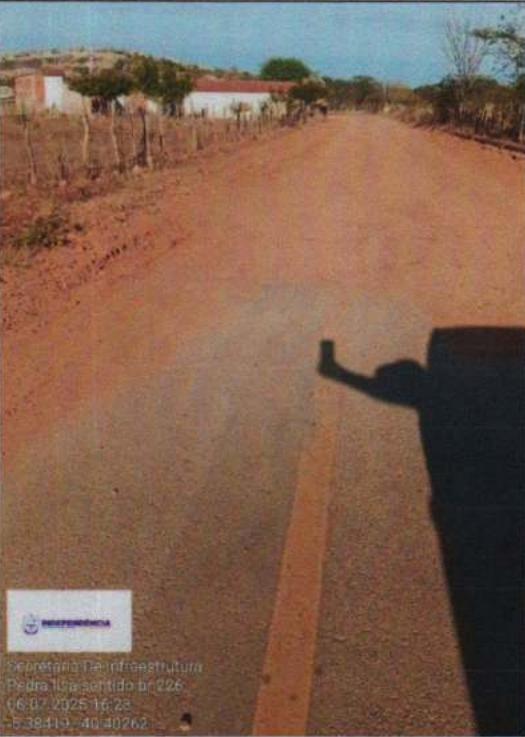
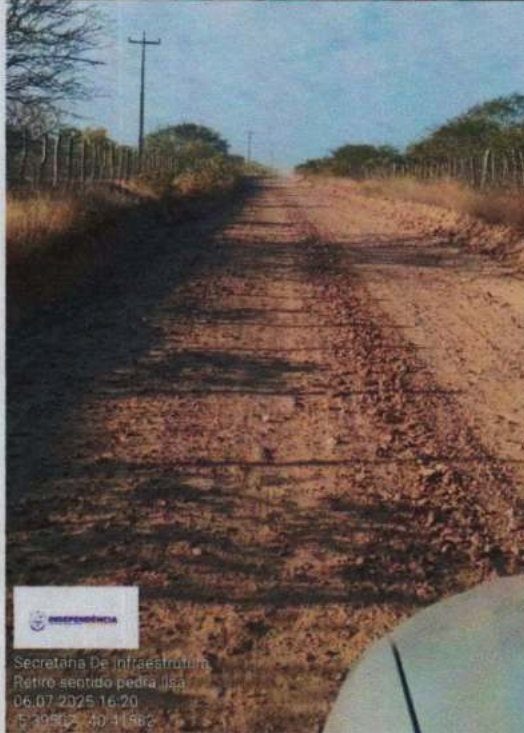

Secretaria De Infraestrutura
Retiro sentido pedra lisa
06.07.2025 16:20
5 30 50 30 41 56 c

DATA: 06/07/2025 SENTIDO: --- COORDENADAS (UTM):

FOTO Nº: 10 LOCAL: TRECHO 02 - PEDRA LISA A MONTE SINAI



UTM: 24M
341723mE 9403822mN
Elevação: 331.36±24.1 m
Precisão: 13.2 m
Tempo: 10-03-2026 14:32
Nota: km 3 sentido BR

Powered by NotaCam

DATA: 10/03/2026 SENTIDO: --- COORDENADAS (UTM):

Assinado digitalmente por FRANCISCO
GIORDANO IBIAPINA RODRIGUES DE
CARVALHO:9575987315
NO: C=BR, O=SECRETARIA DE INFRAESTRUTURA
Digital PP AF, OU=Videoconferencia, CN=481436502146, CN=AC Sanguelido
Múltiplo, CN=FRANCISCO GIORDANO
IBIAPINA RODRIGUES DE
CARVALHO:9575987315
Resistor. Em uso o autor deste documento
Localização:
Foxit PDF Reader Versão: 2025.2.0



FOTO Nº:	11	LOCAL:	TRECHO 02 - PEDRA LISA A MONTE SINAI
----------	----	--------	--------------------------------------



UTM: 24M
340901mE 9403548mN
Elevação: 337,89±55.4 m
Precisão: 9.8 m
Tempo: 10-03-2026 14:35
Nota: km 4 sentido monte Sinai

Powered by NotaCam

DATA:	10/03/2026	SENTIDO:	---	COORDENADAS (UTM):	
-------	------------	----------	-----	--------------------	--

FOTO Nº:	12	LOCAL:	TRECHO 02 - PEDRA LISA A MONTE SINAI
----------	----	--------	--------------------------------------



UTM: 24M
339931mE 9403618mN
Elevação: 338,21±75.6 m
Precisão: 12.8 m
Tempo: 10-03-2026 14:38
Nota: km 5 sentido BR

Powered by NotaCam

DATA:	10/03/2026	SENTIDO:	---	COORDENADAS (UTM):	
-------	------------	----------	-----	--------------------	--



FOTO Nº:	13	LOCAL:	TRECHO 02 - PEDRA LISA A MONTE SINAI
----------	----	--------	--------------------------------------



UTM: 24M
338934mE 9403612mN
Elevação: 335.44±43.9 m
Precisão: 7.6 m
Tempo: 10-03-2026 14:40
Nota: km 6 sentido monte Sinai

Powered by NoteCam

DATA:	10/03/2026	SENTIDO:	---	COORDENADAS (UTM):
-------	------------	----------	-----	--------------------

FOTO Nº:	14	LOCAL:	TRECHO 02 - PEDRA LISA A MONTE SINAI
----------	----	--------	--------------------------------------



UTM: 24M
338224mE 9403452mN
Elevação: 334.96±29.3 m
Precisão: 9.0 m
Tempo: 10-03-2026 14:43
Nota: km 6 sentido monte Sinai

Powered by NoteCam

DATA:	10/03/2026	SENTIDO:	---	COORDENADAS (UTM):
-------	------------	----------	-----	--------------------

FRANCISCO
GIORDANO
IBIAPINA
RODRIGUES DE
CARVALHO:957596
97315

Assinado digitalmente por FRANCISCO
GIORDANO IBIAPINA RODRIGUES DE
CARVALHO:95759697315
NO: CN=BR, O=ICP-Brasil, OU=Certificado
Digital PF A1, CN=Idocconfirmação, OU=4561430000146, O=MAC SINGULAR ID
Multiple, CN=FRANCISCO GIORDANO
IBIAPINA RODRIGUES DE
CARVALHO:95759697315
Razão: Eu sou o autor deste documento
Localidade:
Foxit PDF Reader Versão: 2025.2.0



FOTO Nº: 15 LOCAL: TRECHO 02 - PEDRA LISA A MONTE SINAI (FINAL)



UTM: 24M
338030mE 9403565mN
Elevação: 337.56±27.2 m
Precisão: 6.9 m
Tempo: 10-03-2026 14:43
Nota: km 6 sentido BR

Powered by MotoCam

DATA: 10/03/2026 SENTIDO: --- COORDENADAS (UTM):

FOTO Nº: 16 LOCAL: JAZIDA PEDRO MACÁRIO



UTM: 24M
345712mE 9408664mN
Elevação: 345.64±18.7 m
Precisão: 41.31 m
Tempo: 12-03-2026 13:52
Nota: jaziga Pedro Macário

Powered by MotoCam

DATA: 12/03/2026 SENTIDO: --- COORDENADAS (UTM):



FOTO Nº: 17 LOCAL: JAZIDA PEDRO MACÁRIO



DATA: 12/03/2026 SENTIDO: --- COORDENADAS (UTM):

FOTO Nº: 18 LOCAL: JAZIDA PEDRO MACÁRIO



DATA: 12/03/2026 SENTIDO: --- COORDENADAS (UTM):

FRANCISCO
GIORDANO
IBIAPINA
RODRIGUES DE
CARVALHO:957598
97315

Assinado eletronicamente por FRANCISCO
GIORDANO IBIAPINA RODRIGUES DE
CARVALHO:95759897315
ND: CN=FR, OU=CPF-Brasil, OU=Certificado
Digital PE AT C=BRASIL, OU=ICP-Brasil
4961638000148, OU=AC SINGULAR ID
MULTISS, CN=FRANCISCO GIORDANO
IBIAPINA RODRIGUES DE
CARVALHO:95759897315
Rubrica: Este é o texto e o conteúdo do documento
Localização:
Foxit PDF Reader Versão: 2025.2.0



FOTO Nº: 19 LOCAL: JAZIDA PEDRO MACÁRIO



UTM: 24M
345703mE 9408664mN
Elevação: 345.64±18.6 m
Precisão: 7.7 m
Tempo: 12-03-2026 13:52
Nota: jaziga Pedro Macário

Powered by NoteCam

DATA: 12/03/2026 SENTIDO: --- COORDENADAS (UTM):

FOTO Nº: 20 LOCAL: JAZIDA PEDRO MACÁRIO



UTM: 24M
345719mE 9408648mN
Elevação: 345.64±18.1 m
Precisão: 211.8 m
Tempo: 12-03-2026 13:51
Nota: jaziga Pedro Macário

Powered by NoteCam

DATA: 12/03/2026 SENTIDO: --- COORDENADAS (UTM):



FOTO Nº: 21 LOCAL: JAZIDA CIÇO LEITE



UTM: 24M
341967mE 9403315mN
Elevação: 324.25±100.0 m
Precisão: 7.1 m
Tempo: 12-03-2026 14:14
Nota: jazida ciço leite

Powered by NoteCam

DATA: 12/03/2026 SENTIDO: --- COORDENADAS (UTM):

FOTO Nº: 22 LOCAL: JAZIDA CIÇO LEITE



UTM: 24M
341987mE 9403312mN
Elevação: 330.95±100.0 m
Precisão: 11.3 m
Tempo: 12-03-2026 14:13
Nota: jazida ciço leite

Powered by NoteCam

DATA: 12/03/2026 SENTIDO: --- COORDENADAS (UTM):



FOTO Nº: 23 LOCAL: JAZIDA CIÇO LEITE



UTM: 24M
341960mE 9403324mN
Elevação: 324.05±95.1 m
Precisão: 7.8 m
Tempo: 12-03-2026 14:14
Nota: jazida ciço leite

Powered by NoteCam

DATA: 12/03/2026 SENTIDO: --- COORDENADAS (UTM):

FOTO Nº: 24 LOCAL: JAZIDA CIÇO LEITE



UTM: 24M
341983mE 9403307mN
Elevação: 331.65±100.0 m
Precisão: 11.9 m
Tempo: 12-03-2026 14:13
Nota: jazida ciço leite

Powered by NoteCam

DATA: 12/03/2026 SENTIDO: --- COORDENADAS (UTM):

INDEPENDÊNCIA-CE, MARÇO DE 2026

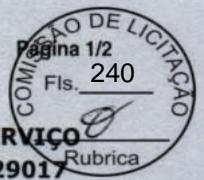

Conselho Regional de Engenharia e Agronomia do Ceará

COMPLEMENTAR à
CE20251671329

1. Responsável Técnico

FRANCISCO GIORDANO IBIAPINA RODRIGUES DE CARVALHO

Título profissional: **TECNOLOGO EM CONSTRUCAO CIVIL - EDIFICACOES, ENGENHEIRO CIVIL**

RNP: 0607762110

Registro: 44031CE

Empresa contratada: **IBIAPINA SERVIÇOS & CONSTRUÇÕES EIRELI ME**

Registro : 0000397687-CE

2. Dados do Contrato

Contratante: **MUNICÍPIO DE INDEPENDÊNCIA**

CPF/CNPJ: 07.982.028/0001-10

RUA DO CRUZEIRO

Nº: 244

Complemento:

Bairro: **CENTRO**

Cidade: **INDEPENDÊNCIA**

UF: **CE**

CEP: 63640000

Contrato: **00.031/2025.01**

Celebrado em: **24/06/2025**

Valor: **R\$ 500.000,00**

Tipo de contratante: **Pessoa Jurídica de Direito Público**

Ação Institucional: **NENHUMA - NÃO OPTANTE**

3. Dados da Obra/Serviço

RUA DO CRUZEIRO

Nº: 244

Complemento:

Bairro: **CENTRO**

Cidade: **INDEPENDÊNCIA**

UF: **CE**

CEP: 63640000

Data de Início: **25/02/2026**

Previsão de término: **31/12/2026**

Coordenadas Geográficas: **-5.394604, -40.309879**

Finalidade:

Código: **Não Especificado**

Proprietário: **MUNICÍPIO DE INDEPENDÊNCIA**

CPF/CNPJ: 07.982.028/0001-10

4. Atividade Técnica

14 - Elaboração	Quantidade	Unidade
80 - Projeto > GEODÉSIA > GEORREFERENCIAMENTO > DE GEORREFERENCIAMENTO > #34.6.1.1 - URBANO	1,00	un
80 - Projeto > TOPOGRAFIA > LEVANTAMENTOS TOPOGRÁFICOS BÁSICOS > DE LEVANTAMENTO TOPOGRÁFICO > #33.1.1.3 - PLANIALTIMÉTRICO	1,00	un
80 - Projeto > AGRONOMIA, AGRÍCOLA, FLORESTAL, PESCA E AQUICULTURA > CONSTRUÇÕES PARA FINS AGROPECUÁRIOS, AGROINDUSTRIAIS, AQUÍCOLAS E FLORESTAIS > #39.27.4 - DE ESTRADAS RURAIS	1,00	un
80 - Projeto > OBRAS HIDRÁULICAS E RECURSOS HÍDRICOS > SISTEMAS DE DRENAGEM PARA OBRAS CIVIS > DE SISTEMAS DE DRENAGEM PARA OBRAS CIVIS > #5.3.1.2 - BUEIRO	1,00	un
80 - Projeto > GEOTECNIA E GEOLOGIA DA ENGENHARIA > OBRAS DE TERRA > DE OBRAS DE TERRA > #3.3.1.1 - ESCAVAÇÃO	1,00	un
80 - Projeto > GEOTECNIA E GEOLOGIA DA ENGENHARIA > OBRAS DE TERRA > DE OBRAS DE TERRA > #3.3.1.3 - ATERRO	1,00	un
72 - Orientação técnica > GEODÉSIA > GEORREFERENCIAMENTO > DE GEORREFERENCIAMENTO > #34.6.1.1 - URBANO	1,00	un
72 - Orientação técnica > TOPOGRAFIA > LEVANTAMENTOS TOPOGRÁFICOS BÁSICOS > DE LEVANTAMENTO TOPOGRÁFICO > #33.1.1.3 - PLANIALTIMÉTRICO	1,00	un
72 - Orientação técnica > AGRONOMIA, AGRÍCOLA, FLORESTAL, PESCA E AQUICULTURA > CONSTRUÇÕES PARA FINS AGROPECUÁRIOS, AGROINDUSTRIAIS, AQUÍCOLAS E FLORESTAIS > #39.27.4 - DE ESTRADAS RURAIS	1,00	un
72 - Orientação técnica > OBRAS HIDRÁULICAS E RECURSOS HÍDRICOS > SISTEMAS DE DRENAGEM PARA OBRAS CIVIS > DE SISTEMAS DE DRENAGEM PARA OBRAS CIVIS > #5.3.1.2 - BUEIRO	1,00	un
72 - Orientação técnica > GEOTECNIA E GEOLOGIA DA ENGENHARIA > OBRAS DE TERRA > DE OBRAS DE TERRA > #3.3.1.1 - ESCAVAÇÃO	1,00	un
72 - Orientação técnica > GEOTECNIA E GEOLOGIA DA ENGENHARIA > OBRAS DE TERRA > DE OBRAS DE TERRA > #3.3.1.3 - ATERRO	1,00	un
18 - Fiscalização	Quantidade	Unidade

A autenticidade desta ART pode ser verificada em: <https://crea-ce.sitac.com.br/publico/>, com a chave: aAyY7
Impresso em: 26/02/2026 às 14:44:11 por: , ip: 186.243.4.33





Conselho Regional de Engenharia e Agronomia do Ceará

COMPLEMENTAR à
CE20251671329

60 - Fiscalização de obra > GEODÉSIA > GEORREFERENCIAMENTO > DE GEORREFERENCIAMENTO > #34.6.1.1 - URBANO	1,00	un
60 - Fiscalização de obra > TOPOGRAFIA > LEVANTAMENTOS TOPOGRÁFICOS BÁSICOS > DE LEVANTAMENTO TOPOGRÁFICO > #33.1.1.3 - PLANIALTIMÉTRICO	1,00	un
60 - Fiscalização de obra > AGRONOMIA, AGRÍCOLA, FLORESTAL, PESCA E AQUICULTURA > CONSTRUÇÕES PARA FINS AGROPECUÁRIOS, AGROINDUSTRIAIS, AQUÍCOLAS E FLORESTAIS > #39.27.4 - DE ESTRADAS RURAIS	1,00	un
60 - Fiscalização de obra > OBRAS HIDRÁULICAS E RECURSOS HÍDRICOS > SISTEMAS DE DRENAGEM PARA OBRAS CIVIS > DE SISTEMAS DE DRENAGEM PARA OBRAS CIVIS > #5.3.1.2 - BUEIRO	1,00	un
60 - Fiscalização de obra > GEOTECNIA E GEOLOGIA DA ENGENHARIA > OBRAS DE TERRA > DE OBRAS DE TERRA > #3.3.1.1 - ESCAVAÇÃO	1,00	un
60 - Fiscalização de obra > GEOTECNIA E GEOLOGIA DA ENGENHARIA > OBRAS DE TERRA > DE OBRAS DE TERRA > #3.3.1.3 - ATERRO	1,00	un

Após a conclusão das atividades técnicas o profissional deve proceder a baixa desta ART

5. Observações

ELABORAÇÃO DE PROJETO, ORÇAMENTO, MEMORIAL DESCRITIVO E FISCALIZAÇÃO DA OBRA DE RECUPERAÇÃO DE ESTRADAS VICINAIS NO MUNICÍPIO DE INDEPENDÊNCIA/CE, CONFORME O MAPP 3625

6. Declarações

- Declaro que estou cumprindo as regras de acessibilidade previstas nas normas técnicas da ABNT, na legislação específica e no decreto n. 5296/2004.

FRANCISCO GIORDANO
IBIAPINA RODRIGUES DE
CARVALHO:95759697315

7. Entidade de Classe

NENHUMA - NÃO OPTANTE

8. Assinaturas

Declaro serem verdadeiras as informações acima

_____ de _____ de _____
Local data



Documento assinado eletronicamente
com credenciais de login e senha

FRANCISCO GIORDANO IBIAPINA RODRIGUES DE CARVALHO
RNP: 0607762110
Data: 26/02/2026 14:44:11

FRANCISCO GIORDANO IBIAPINA RODRIGUES DE CARVALHO - CPF:
957.596.973-15

MUNICÍPIO DE INDEPENDÊNCIA - CNPJ: 07.982.028/0001-10

9. Informações

* A ART é válida somente quando quitada, mediante apresentação do comprovante do pagamento ou conferência no site do Crea.

10. Valor

Valor da ART: R\$ 108,39 Registrada em: 26/02/2026 Valor pago: R\$ 108,40 Nosso Número: 8218614535



ANEXO I - DE TERMO DE REFERÊNCIA
CONCORRÊNCIA PÚBLICA Nº 07.004/2026
PROCESSO ADMINISTRATIVO Nº 07.004/2026

1. DAS CONDIÇÕES GERAIS DA CONTRATAÇÃO

1.1. CONTRATAÇÃO DE EMPRESA PARA EXECUÇÃO DE RECUPERAÇÃO DE ESTRADAS VICINAIS NO MUNICÍPIO DE INDEPENDÊNCIA CE MAPP 3625, conforme condições e exigências estabelecidas neste instrumento.

ITEM	DESCRIÇÃO	QTD	UND	V. UNIT	V. TOTAL
2	CONTRATAÇÃO DE EMPRESA PARA EXECUÇÃO DE RECUPERAÇÃO DE ESTRADAS VICINAIS NO MUNICÍPIO DE INDEPENDÊNCIA CE MAPP 3625	1.0	Serviço	1.566.213,53	1.566.213,53
CONTRATAÇÃO DE EMPRESA PARA EXECUÇÃO DE RECUPERAÇÃO DE ESTRADAS VICINAIS NO MUNICÍPIO DE INDEPENDÊNCIA CE MAPP 3625					

1.2. O prazo de vigência da contratação é de de 12 meses, na forma do artigo 105 da Lei nº 14.133, de 2021.

1.3. O contrato oferece maior detalhamento das regras que serão aplicadas em relação à vigência da contratação.

2. DA FUNDAMENTAÇÃO E DA DESCRIÇÃO DA NECESSIDADE DA CONTRATAÇÃO

2.1. A fundamentação da contratação e de seus quantitativos encontra-se pormenorizada em tópico específico dos Estudos Técnicos Preliminares, apêndice deste Termo de Referência.

3. DA DESCRIÇÃO DA SOLUÇÃO COMO UM TODO CONSIDERADO O CICLO DE VIDA DO OBJETO E DA ESPECIFICAÇÃO DO PRODUTO

3.1. A descrição da solução como um todo encontra-se pormenorizada em tópico específico dos Estudos Técnicos Preliminares, apêndice deste Termo de Referência.

4. DOS REQUISITOS DA CONTRATAÇÃO

4.1. A descrição dos requisitos da contratação encontra-se pormenorizada em tópico específico dos Estudos Técnicos Preliminares, apêndice deste Termo de Referência.

4.2. Não será admitida a subcontratação do objeto contratual.

5. DO MODELO DE EXECUÇÃO CONTRATUAL

5.1. O prazo de execução dos serviços será de de 12 meses, contado da emissão da assinatura do contrato .

5.2. Caso não seja possível a execução dos serviços no prazo avençado, o contratado deverá comunicar as razões respectivas com pelo menos 30 (trinta) dias de antecedência para que o pleito de prorrogação de prazo seja analisado pela contratante, ressalvadas situações de caso fortuito e força maior.

6. DO MODELO DE GESTÃO DO CONTRATO

6.1. O contrato deverá ser executado fielmente pelas partes, de acordo com as cláusulas avençadas e as normas da Lei nº 14.133, de 2021, e cada parte responderá pelas consequências de sua inexecução total ou parcial (caput do art. 115 da Lei nº 14.133, de 2021).

6.2. Em caso de impedimento, ordem de paralisação ou suspensão do contrato, o cronograma de execução será prorrogado automaticamente pelo tempo correspondente, anotadas tais circunstâncias mediante simples apostila (§5º do art. 115 da Lei nº 14.133, de 2021).

6.3. As comunicações entre o órgão ou entidade e o contratado devem ser realizadas por escrito sempre que o ato exigir tal formalidade, admitindo-se, excepcionalmente, o uso de mensagem eletrônica para esse fim .

6.4. O órgão ou entidade poderá convocar representante do Contratado para adoção de providências que devam ser cumpridas de imediato.

6.5. Após a assinatura do termo de contrato ou instrumento equivalente, o órgão ou entidade convocará o representante do contratado para reunião inicial para apresentação do plano de fiscalização, que conterá informações acerca das obrigações contratuais, dos mecanismos de fiscalização, das estratégias para execução do objeto, do plano complementar de execução do contratado, quando houver, do método de aferição dos resultados e das sanções aplicáveis, dentre outros.

6.6. A execução do contrato deverá ser acompanhada e fiscalizada pelo(s) fiscal(is) do contrato, ou pelos respectivos substitutos (caput do art. 117 da Lei nº 14.133, de 2021).

6.7. O fiscal técnico do contrato acompanhará a execução do contrato, para que sejam cumpridas todas as condições estabelecidas no contrato, de modo a assegurar os melhores resultados para a Administração.

6.7.1. O fiscal técnico do contrato anotar no histórico de gerenciamento do contrato todas as ocorrências relacionadas à execução do contrato, com a descrição do que for necessário para a regularização das faltas ou dos defeitos observados;

6.7.2. Identificada qualquer inexatidão ou irregularidade, o fiscal técnico do contrato emitirá notificações para a correção da execução do contrato, determinando prazo para a correção;

6.7.3. O fiscal técnico do contrato informará ao gestor do contrato, em tempo hábil, a situação que demandar decisão ou adoção de medidas que ultrapassem sua competência, para que adote as medidas necessárias e saneadoras, se for o caso.

6.7.4. No caso de ocorrências que possam inviabilizar a execução do contrato nas datas aprazadas, o fiscal técnico do contrato comunicará o fato imediatamente ao gestor do contrato (inciso V do art. 22 do Decreto nº 11.246, de 2022).

6.7.5. O fiscal técnico do contrato comunicará ao gestor do contrato, em tempo hábil, o término do contrato sob sua responsabilidade, com vistas à renovação tempestiva ou à prorrogação contratual.

6.8. O fiscal administrativo do contrato verificará a manutenção das condições de habilitação da contratada, acompanhará o empenho, o pagamento, as garantias, as glosas e a formalização de apostilamento e termos aditivos, solicitando quaisquer documentos comprobatórios pertinentes, caso necessário.

6.8.1. Caso ocorram descumprimento das obrigações contratuais, o fiscal administrativo do contrato atuará tempestivamente na solução do problema, reportando ao gestor do contrato para que tome as providências cabíveis, quando ultrapassar a sua competência.

6.9. O gestor do contrato coordenará a atualização do processo de acompanhamento e fiscalização do contrato contendo todos os registros formais da execução no histórico de gerenciamento do contrato, a exemplo da ordem de serviço, do registro de ocorrências, das alterações e das prorrogações contratuais, elaborando relatório com vistas à verificação da necessidade de adequações do contrato para fins de atendimento da finalidade da administração.

6.9.1. O gestor do contrato acompanhará a manutenção das condições de habilitação da contratada, para fins de empenho de despesa e pagamento, e anotará os problemas que obstem o fluxo normal da liquidação e do pagamento da despesa no relatório de riscos eventuais.

6.9.2. O gestor do contrato acompanhará os registros realizados pelos fiscais do contrato, de todas as ocorrências relacionadas à execução do contrato e as medidas adotadas, informando, se for o caso, à autoridade superior àquelas que ultrapassarem a sua competência.

6.9.3. O gestor do contrato emitirá documento comprobatório da avaliação realizada pelos fiscais técnico, administrativo e setorial quanto ao cumprimento de obrigações assumidas pelo contratado, com menção ao seu desempenho na execução contratual, baseado nos indicadores objetivamente definidos e aferidos, e a eventuais penalidades aplicadas, devendo constar do cadastro de atesto de cumprimento de obrigações.

6.9.4. O gestor do contrato tomará providências para a formalização de processo administrativo de responsabilização para fins de aplicação de sanções, a ser conduzido pela comissão de que trata o art. 158 da Lei nº 14.133, de 2021, ou pelo agente ou pelo setor com competência para tal, conforme o caso.

6.10. O fiscal administrativo do contrato comunicará ao gestor do contrato, em tempo hábil, o término do contrato sob sua responsabilidade, com vistas à tempestiva renovação ou prorrogação contratual.

6.11. O gestor do contrato deverá elaborar relatório final com informações sobre a consecução dos objetivos que tenham justificado a contratação e eventuais condutas a serem adotadas para o aprimoramento das atividades da Administração.

7. DOS CRITÉRIOS DE MEDIÇÃO E DE PAGAMENTO

7.1. Os serviços serão recebidos provisoriamente, de forma sumária, no ato da entrega, juntamente com a nota fiscal ou instrumento de cobrança equivalente, pelo(a) responsável pelo acompanhamento e fiscalização do contrato, para efeito de posterior verificação de sua conformidade com as especificações constantes neste Termo de Referência e na proposta.

7.2. Os serviços poderão ser rejeitados, no todo ou em parte, quando em desacordo com as especificações constantes neste Termo de Referência e na proposta, devendo ser substituídos no prazo de 03 (três) dias, a contar da notificação do contratado, às suas custas, sem prejuízo da aplicação das penalidades.

7.3. O recebimento definitivo ocorrerá no prazo de 15 (quinze) dias, a contar do recebimento da nota fiscal ou instrumento de cobrança equivalente pela Administração, após a verificação da qualidade e quantidade do material e consequente aceitação mediante termo detalhado.

7.4. O prazo para recebimento definitivo poderá ser excepcionalmente prorrogado, de forma justificada, por igual período, quando houver necessidade de diligências para a aferição do atendimento das exigências contratuais.

7.5. No caso de controvérsia sobre a execução do objeto, quanto à dimensão, qualidade e quantidade, deverá ser observado o teor do art. 143 da Lei nº 14.133, de 2021, comunicando-se à empresa para emissão de Nota Fiscal no que pertine à parcela incontroversa da execução do objeto, para efeito de liquidação e pagamento.

7.6. O prazo para a solução, pelo contratado, de inconsistências na execução do objeto ou de saneamento da nota fiscal ou instrumento de cobrança equivalente, verificadas pela Administração durante a análise prévia à liquidação de despesa, não será computado para os fins do recebimento definitivo.

7.7. O recebimento provisório ou definitivo não excluirá a responsabilidade civil pela solidez e pela segurança do serviço nem a responsabilidade ético-profissional pela perfeita execução do contrato.

7.8. Recebida a nota fiscal ou instrumento de cobrança equivalente, correrá o prazo de dez dias úteis para fins de liquidação, na forma desta seção, prorrogáveis por igual período.

7.8.1. O prazo de que trata o item anterior será reduzido à metade, mantendo-se a possibilidade de prorrogação, no caso de contratações decorrentes de despesas cujos valores não ultrapassem o limite de que trata o inciso II do art. 75 da Lei nº 14.133, de 2021.

7.9. Para fins de liquidação, quando cabível, o setor competente deverá verificar se a nota fiscal ou instrumento de cobrança equivalente apresentado expressa os elementos necessários e essenciais do documento, tais como:

- a) o prazo de validade;
- b) a data da emissão;
- c) os dados do contrato e do órgão contratante;
- d) o período respectivo de execução do contrato;
- e) o valor a pagar; e
- f) eventual destaque do valor de retenções tributárias cabíveis.

7.10. Havendo erro na apresentação da nota fiscal ou instrumento de cobrança equivalente, ou circunstância que impeça a liquidação da despesa, esta ficará sobrestada até que o contratado providencie as medidas saneadoras, reiniciando-se o prazo após a comprovação da regularização da situação, sem ônus ao contratante;

7.11. A nota fiscal ou instrumento de cobrança equivalente deverá ser obrigatoriamente acompanhado da comprovação da regularidade fiscal, constatada por meio de consulta junto ao cadastro de fornecedores ou no registro cadastral unificado disponível no Portal Nacional de Contratações Públicas (PNCP) ou, na impossibilidade de acesso ao referido Sistema, mediante consulta aos sítios eletrônicos oficiais ou à documentação mencionada no art. 68 da Lei nº 14.133, de 2021.

7.12. A Administração deverá realizar consulta ao o cadastro de fornecedores ou no registro cadastral unificado disponível no Portal Nacional de Contratações Públicas (PNCP) para:

- a) verificar a manutenção das condições de habilitação exigidas no edital;
- b) identificar possível razão que impeça a participação em licitação, no âmbito do órgão ou entidade, que implique proibição de contratar com o Poder Público, bem como ocorrências impeditivas indiretas.

7.13. Constatando-se, junto o cadastro de fornecedores ou no registro cadastral unificado disponível no Portal Nacional de Contratações Públicas (PNCP), a situação de irregularidade do contratado, será providenciada sua notificação, por escrito, para que, no prazo de 5 (cinco) dias úteis, regularize sua situação ou, no mesmo prazo, apresente sua defesa. O prazo poderá ser prorrogado uma vez, por igual período, a critério do contratante.

7.14. Não havendo regularização ou sendo a defesa considerada improcedente, o contratante deverá comunicar aos órgãos responsáveis pela fiscalização da regularidade fiscal quanto à inadimplência do contratado, bem como quanto à existência de pagamento a ser efetuado, para que sejam acionados os meios pertinentes e necessários para garantir o recebimento de seus créditos.

7.15. Persistindo a irregularidade, o contratante deverá adotar as medidas necessárias à rescisão contratual nos autos do processo administrativo correspondente, assegurada ao contratado a ampla defesa.

7.16. Havendo a efetiva execução do objeto, os pagamentos serão realizados normalmente, até que se decida pela rescisão do contrato, caso o contratado não

regularize sua situação junto ao o cadastro de fornecedores ou no registro cadastral unificado disponível no Portal Nacional de Contratações Públicas (PNCP).

7.17. Em atendimento ao inciso VI do art. 92 da Lei Federal nº 14.133 de 1º de abril de 2021, o pagamento será efetuado no prazo de até 10 (dez) dias úteis contados da finalização da liquidação da despesa.

7.18. No caso de atraso pelo Contratante, os valores devidos ao contratado serão atualizados monetariamente entre o termo final do prazo de pagamento até a data de sua efetiva realização, mediante aplicação do Índice Nacional de Preços ao Consumidor Amplo (IPCA) de correção monetária.

7.19. O pagamento será realizado por meio de ordem bancária, para crédito em banco, agência e conta corrente indicados pelo contratado.

7.20. Será considerada data do pagamento o dia em que constar como emitida a ordem bancária para pagamento.

7.21. Quando do pagamento, será efetuada a retenção tributária prevista na legislação aplicável.

7.21.1. Independentemente do percentual de tributo inserido na planilha, quando houver, serão retidos na fonte, quando da realização do pagamento, os percentuais estabelecidos na legislação vigente.

7.22. O contratado regularmente optante pelo Simples Nacional, nos termos da Lei Complementar nº 123, de 2006, não sofrerá a retenção tributária quanto aos impostos e contribuições abrangidos por aquele regime. No entanto, o pagamento ficará condicionado à apresentação de comprovação, por meio de documento oficial, de que faz jus ao tratamento tributário favorecido previsto na referida Lei Complementar.

7.23. A antecipação de pagamento somente será permitida se propiciar sensível economia de recursos ou se representar condição indispensável para a obtenção do bem ou para a prestação do serviço, conforme determina o § 1º do art. 145 da lei Federal nº 14.133/21.

8. DA FORMA E CRITÉRIOS DE SELEÇÃO DO FORNECEDOR

8.1. O fornecedor será selecionado por meio da realização de procedimento de licitação, na modalidade concorrência, sob a forma eletrônica, com adoção do critério de julgamento pelo Menor Preço

8.2. Para fins de habilitação, deverá o licitante comprovar os seguintes requisitos:

Habilitação Jurídica

- 8.3. Pessoa física: cédula de identidade (RG) ou documento equivalente que, por força de lei, tenha validade para fins de identificação em todo o território nacional;
- 8.4. Empresário individual: inscrição no Registro Público de Empresas Mercantis, a cargo da Junta Comercial da respectiva sede;
- 8.5. Microempreendedor Individual - MEI: Certificado da Condição de Microempreendedor Individual - CCMEI, cuja aceitação ficará condicionada à verificação da autenticidade no sítio <https://www.gov.br/empresas-e-negocios/pt-br/empreendedor>;
- 8.6. Sociedade empresária, sociedade limitada unipessoal - SLU ou sociedade identificada como empresa individual de responsabilidade limitada - EIRELI: inscrição do ato constitutivo, estatuto ou contrato social no Registro Público de Empresas Mercantis, a cargo da Junta Comercial da respectiva sede, acompanhada de documento comprobatório de seus administradores;
- 8.7. Sociedade empresária estrangeira: portaria de autorização de funcionamento no Brasil, publicada no Diário Oficial da União e arquivada na Junta Comercial da unidade federativa onde se localizar a filial, agência, sucursal ou estabelecimento, a qual será considerada como sua sede, conforme Instrução Normativa DREI/ME nº 77, de 18 de março de 2020.
- 8.8. Sociedade simples: inscrição do ato constitutivo no Registro Civil de Pessoas Jurídicas do local de sua sede, acompanhada de documento comprobatório de seus administradores;
- 8.9. Filial, sucursal ou agência de sociedade simples ou empresária: inscrição do ato constitutivo da filial, sucursal ou agência da sociedade simples ou empresária, respectivamente, no Registro Civil das Pessoas Jurídicas ou no Registro Público de Empresas Mercantis onde opera, com averbação no Registro onde tem sede a matriz
- 8.10. Os documentos apresentados deverão estar acompanhados de todas as alterações ou da consolidação respectiva.

Habilitação Fiscal, Social e Trabalhista

- 8.11. Prova de inscrição no Cadastro Nacional de Pessoas Jurídicas (CNPJ) ou no Cadastro de Pessoas Físicas (CPF), conforme o caso;

8.12. Prova de regularidade fiscal perante a Fazenda Nacional, mediante apresentação de certidão expedida conjuntamente pela Secretaria da Receita Federal do Brasil (RFB) e pela Procuradoria-Geral da Fazenda Nacional (PGFN), referente a todos os créditos tributários federais e à Dívida Ativa da União (DAU) por elas administrados, inclusive aqueles relativos à Seguridade Social, nos termos da Portaria Conjunta nº 1.751, de 02 de outubro de 2014, do Secretário da Receita Federal do Brasil e da Procuradora-Geral da Fazenda Nacional.

8.13. Prova de regularidade com o Fundo de Garantia do Tempo de Serviço (FGTS);

8.14. Prova de inexistência de débitos inadimplidos perante a Justiça do Trabalho, mediante a apresentação de certidão negativa ou positiva com efeito de negativa, nos termos do Título VII-A da Consolidação das Leis do Trabalho, aprovada pelo Decreto-Lei nº 5.452, de 1º de maio de 1943;

8.15. Prova de inscrição no cadastro de contribuintes Estadual/Municipal/Distrital relativo ao domicílio ou sede do fornecedor, pertinente ao seu ramo de atividade e compatível com o objeto contratual;

8.16. Prova de regularidade com a Fazenda Estadual/Municipal/Distrital do domicílio ou sede do fornecedor, relativa à atividade em cujo exercício contrata ou concorre;

8.17. Caso o fornecedor seja considerado isento dos tributos estaduais/municipais ou distritais relacionados ao objeto contratual, deverá comprovar tal condição mediante a apresentação de declaração da Fazenda respectiva do seu domicílio ou sede, ou outra equivalente, na forma da lei.

8.18. O licitante enquadrado como microempreendedor individual que pretenda auferir os benefícios do tratamento diferenciado previstos na Lei Complementar nº 123, de 2006, estará dispensado da prova de inscrição nos cadastros de contribuintes estadual e municipal.

Qualificação Econômico-Financeira

8.19. Certidão negativa de insolvência civil expedida pelo distribuidor do domicílio ou sede do licitante, caso se trate de pessoa física (alínea "c" do inciso II do art. 5º da IN Seges/ME nº 116, de 2021) ou de sociedade simples;

8.20. Certidão negativa de falência expedida pelo distribuidor da sede do licitante (inciso II do art. 69 da Lei nº 14.133, de 2021);

8.21. Índices de Liquidez Geral (LG), Solvência Geral (SG) e Liquidez Corrente (LC), superiores a 1 (um), comprovados mediante a apresentação pelo licitante de

balanço patrimonial, demonstração de resultado de exercício e demais demonstrações contábeis dos 2 (dois) últimos exercícios sociais e obtidos pela aplicação das seguintes fórmulas:

I - Liquidez Geral (LG) = (Ativo Circulante + Realizável a Longo Prazo) ÷ (Passivo Circulante + Passivo Não Circulante);

II - Solvência Geral (SG) = (Ativo Total) ÷ (Passivo Circulante + Passivo não Circulante); e

III - Liquidez Corrente (LC) = (Ativo Circulante) ÷ (Passivo Circulante).

8.22. Caso o licitante apresente resultado inferior ou igual a 1 (um) em qualquer dos índices de Liquidez Geral (LG), Solvência Geral (SG) e Liquidez Corrente (LC), será exigido para fins de habilitação capital mínimo OU patrimônio líquido mínimo de 5% (cinco por cento) do valor total estimado da contratação.

8.23. As empresas criadas no exercício financeiro da licitação deverão atender a todas as exigências da habilitação e poderão substituir os demonstrativos contábeis pelo balanço de abertura (§1º do art. 65 da Lei nº 14.133, de 2021).

8.24. O balanço patrimonial, demonstração de resultado de exercício e demais demonstrações contábeis limitar-se-ão ao último exercício no caso de a pessoa jurídica ter sido constituída há menos de 2 (dois) anos (§6º do art. 69 da Lei nº 14.133, de 2021).

8.24.1. No caso de fornecimento de bens para pronta entrega, não será exigida da microempresa ou da empresa de pequeno porte a apresentação de balanço patrimonial do último exercício social, conforme dispõe o art. 3º do Decreto nº 8.538, de 2015.

8.25. O atendimento dos índices econômicos previstos neste item deverá ser atestado mediante declaração assinada por profissional habilitado da área contábil, apresentada pelo licitante.

Qualificação Técnica

8.26-Prova de registro ou inscrição no Conselho Regional de Engenharia e Agronomia - CREA ou Conselho de Arquitetura e Urbanismo - CAU, na sede da empresa licitante.

8.27-Qualificação técnica-operacional: Atestado de capacidade técnica por execução de serviços compatíveis em características, quantidades e prazos com o objeto da licitação, emitido por pessoa jurídica de direito público ou privado; comprovando que tenha executado serviço (s) semelhante(s) em características, quantidades e prazos com o objeto ora licitado, sendo a parcela de maior relevância a seguinte:

C3234 - REVESTIMENTO COM SOLO (PIÇARRA) (S/TRANSP) -7.470 M³

C2896-PAVIMENTAÇÃO EM PEDRA TOSCA S/REJUNTAMENTO (AGREGADO ADQUIRIDO) - 3.098, M²

C0366- BANQUETA MEIO FIO DE CONCRETO P/VIAS URBANAS (1,00X0,35X0,15M) -1.169,27 M

8.28-Qualificação técnica-profissional: Atestado de capacidade técnica fornecido por pessoa jurídica de direito público ou privado, devidamente registrado e certificado na entidade profissional competente - CREA OU CAU, que comprove que a licitante possui em seu QUADRO PERMANENTE, profissional que tenha executado obra(s) e serviço(s) semelhante(s) em características, quantidades e prazos com o objeto ora licitado, sendo a parcela de maior relevância a seguinte:

C3234 - REVESTIMENTO COM SOLO (PIÇARRA) (S/TRANSP)

C2896-PAVIMENTAÇÃO EM PEDRA TOSCA S/REJUNTAMENTO (AGREGADO ADQUIRIDO)

C0366- BANQUETA MEIO FIO DE CONCRETO P/VIAS URBANAS (1,00X0,35X0,15M)

8.28.1-Entende-se, para fins deste Edital, como pertencente ao quadro permanente:

a)Se EMPREGADO, comprovando-se o vínculo empregatício através de cópia da "Ficha ou Livro de Registro de Empregado", da Carteira de Trabalho e Previdência Social - CTPS e das provas de recolhimento das obrigações sociais (FGTS) e (INSS) relativas ao último mês anterior à data de publicação deste edital, acompanhadas das respectivas relações de empregados.

b)O SÓCIO, comprovando-se a participação societária através de cópia do Contrato social e aditivos, se houver, devidamente registrado(s) na Junta Comercial.

c)Se CONTRATADO, apresentar contrato de prestação de serviço, vigente na data de abertura deste certame, comprovando, ainda, o registro do responsável técnico da licitante junto ao CREA ou CAU, acompanhado de declaração ou documento equivalente expedido, também pelo CREA ou CAU, que indique a relação das empresas em que o profissional contratado figure como responsável técnico.

8.29. O licitante disponibilizará todas as informações necessárias à comprovação da legitimidade dos atestados, apresentando, quando solicitado pela Administração,

cópia do contrato que deu suporte à contratação, endereço atual da contratante e local em que foi executado o objeto contratado, dentre outros documentos.

8.30. Declaração de indicação do pessoal técnico, das instalações e do aparelhamento adequados e disponíveis para a realização do objeto da licitação, bem como da qualificação de cada membro da equipe técnica que se responsabilizará pelos trabalhos.

8.31 - Declaração de que o licitante tomou conhecimento de todas as informações e das condições locais para o cumprimento das obrigações objeto da licitação.

9. ESTIMATIVAS DO VALOR DA CONTRATAÇÃO

9.1. O custo estimado total da contratação é de R\$ R\$ 1.566.213,53 (um milhão, quinhentos e sessenta e seis mil, duzentos e treze reais e cinquenta e três centavos).

10. DA ADEQUAÇÃO ORÇAMENTÁRIA

10.1. As despesas decorrentes da presente contratação correrão à conta de recursos específicos consignados no Orçamento, na(s) dotação(ões) 0701.15.122.1501.2.050 - Gerenciamento da Secretaria de Infra-Estrutura, no(s) elemento(s) de despesa(s): 44905100 - Obras e Instalações ;

10.2. A dotação relativa aos exercícios financeiros subsequentes será indicada após aprovação da Lei Orçamentária respectiva e liberação dos créditos correspondentes, mediante apostilamento.

INDEPENDÊNCIA/(CE), 19 de maio de 2026

Fernando Bruno Vieira Veloso
ORDENADOR(A) DE DESPESAS

ANEXO II - MINUTA DO CONTRATO
CONCORRÊNCIA PÚBLICA ELETRÔNICA Nº 07.004/2026
PROCESSO ADMINISTRATIVO Nº 07.004/2026

TERMO DE CONTRATO DE PRESTAÇÃO DE SERVIÇOS,
QUE FAZEM ENTRE SI O(A) --E

O(A) --, com sede no(a) --, inscrito(a) no CNPJ/MF sob o --, neste ato representado(a) pelo(a) Sr(a) FERNANDO BRUNO VIEIRA VELOSO, doravante denominada CONTRATANTE, e o(a), inscrito(a) no, sediado(a) na, doravante designada CONTRATADA, neste ato representada pelo(a) Sr.(a), portador(a) do, tendo em vista o que consta no Processo nº 07.004/2026 e em observância às disposições da Lei nº 14.133, de 1º de abril de 2021, e demais legislação aplicável, resolvem celebrar o presente Termo de Contrato, mediante as cláusulas e condições a seguir enunciadas.

1. CLÁUSULA PRIMEIRA - OBJETO (art. 92, I e II)

1.1. O objeto do presente instrumento é CONTRATAÇÃO DE EMPRESA PARA EXECUÇÃO DE RECUPERAÇÃO DE ESTRADAS VICINAIS NO MUNICÍPIO DE INDEPENDÊNCIA CE MAPP 3625, nas condições estabelecidas no Termo de Referência.

1.2. Objeto da contratação:

1.3. Vinculam esta contratação, independentemente de transcrição:

1.3.1. O Termo de Referência;

1.3.2. O Edital da Licitação;

1.3.3. A Proposta do contratado;

1.3.4. Eventuais anexos dos documentos supracitados.

2. CLÁUSULA SEGUNDA - VIGÊNCIA E PRORROGAÇÃO

2.1. O prazo de vigência da contratação é de de 12 meses, contados da data de assinatura do contrato, na forma do art. 105 da Lei nº 14.133, de 2021.

3. CLÁUSULA TERCEIRA - MODELOS DE EXECUÇÃO E GESTÃO CONTRATUAIS (art. 92, IV, VII e XVIII)

3.1. O regime de execução contratual, os modelos de gestão e de execução, assim como os prazos e condições de conclusão, entrega, observação e recebimento do objeto constam no Termo de Referência, anexo a este Contrato.

4. CLÁUSULA QUARTA - SUBCONTRATAÇÃO

4.1. Não será admitida a subcontratação do objeto contratual.

5. CLÁUSULA QUINTA - PREÇO (art. 92, V)

5.1. O valor total da contratação é de
(.....).

5.2. No valor acima estão incluídas todas as despesas ordinárias diretas e indiretas decorrentes da execução do objeto, inclusive tributos e/ou impostos, encargos sociais, trabalhistas, previdenciários, fiscais e comerciais incidentes, taxa de administração, frete, seguro e outros necessários ao cumprimento integral do objeto da contratação.

6. CLÁUSULA SEXTA - PAGAMENTO (art. 92, V e VI)

6.1. O prazo para pagamento ao contratado e demais condições a ele referentes encontram-se definidos no Termo de Referência, anexo a este Contrato.

7. CLÁUSULA SÉTIMA - REAJUSTE (art. 92, V)

7.1. Os preços inicialmente contratados são fixos e irrevogáveis no prazo de um ano contado da data do orçamento estimado.

7.2. Após o interregno de um ano, e independentemente de pedido do contratado, os preços iniciais serão reajustados, mediante a aplicação, pelo contratante, do INCC (Índice Nacional da Construção Civil), calculado pela Fundação Getúlio Vargas (FGV), exclusivamente para as obrigações iniciadas e concluídas após a ocorrência da anualidade.

7.3. Nos reajustes subsequentes ao primeiro, o interregno mínimo de um ano será contado a partir dos efeitos financeiros do último reajuste.

7.4. No caso de atraso ou não divulgação do(s) índice (s) de reajustamento, o contratante pagará ao contratado a importância calculada pela última variação conhecida, liquidando a diferença correspondente tão logo seja(m) divulgado(s) o(s) índice(s) definitivo(s).

7.5. Nas aferições finais, o(s) índice(s) utilizado(s) para reajuste será(ão), obrigatoriamente, o(s) definitivo(s).

7.6. Caso o(s) índice(s) estabelecido(s) para reajustamento venha(m) a ser extinto(s) ou de qualquer forma não possa(m) mais ser utilizado(s), será(ão) adotado(s), em substituição, o(s) que vier(em) a ser determinado(s) pela legislação então em vigor.

7.7. Na ausência de previsão legal quanto ao índice substituto, as partes elegerão novo índice oficial, para reajustamento do preço do valor remanescente, por meio de termo aditivo.

7.8. O reajuste será realizado por apostilamento.

8. CLÁUSULA OITAVA - OBRIGAÇÕES DO CONTRATANTE (art. 92, X, XI e XIV)

8.1. São obrigações do Contratante:

8.2. Exigir o cumprimento de todas as obrigações assumidas pelo Contratado, de acordo com o contrato e seus anexos;

8.3. Receber o objeto no prazo e condições estabelecidas no Termo de Referência;

8.4. Notificar o Contratado, por escrito, sobre vícios, defeitos ou incorreções verificadas no objeto fornecido, para que seja por ele substituído, reparado ou corrigido, no total ou em parte, às suas expensas;

8.5. Acompanhar e fiscalizar a execução do contrato e o cumprimento das obrigações pelo Contratado;

8.6. Comunicar a empresa para emissão de Nota Fiscal em relação à parcela incontroversa da execução do objeto, para efeito de liquidação e pagamento, quando houver controvérsia sobre a execução do objeto, quanto à dimensão, qualidade e quantidade, conforme o art. 143 da Lei nº 14.133, de 2021;

8.7. Efetuar o pagamento ao Contratado do valor correspondente à execução do objeto, no prazo, forma e condições estabelecidos no presente Contrato e no Termo de Referência;

8.8. Aplicar ao Contratado as sanções previstas na lei e neste Contrato;

8.9. Cientificar o órgão de representação judicial da Advocacia-Geral da União para adoção das medidas cabíveis quando do descumprimento de obrigações pelo Contratado;

8.10. Explicitamente emitir decisão sobre todas as solicitações e reclamações relacionadas à execução do presente Contrato, ressalvados os requerimentos manifestamente impertinentes, meramente protelatórios ou de nenhum interesse para a boa execução do ajuste.

8.10.1. A Administração terá o prazo de 1 (um) mês, a contar da data do protocolo do requerimento para decidir, admitida a prorrogação motivada, por igual período.

8.11. Responder eventuais pedidos de reestabelecimento do equilíbrio econômico-financeiro feitos pelo contratado no prazo máximo de 1 (um) mês.

8.12. Notificar os emitentes das garantias quanto ao início de processo administrativo para apuração de descumprimento de cláusulas contratuais.

8.13. Comunicar o Contratado na hipótese de posterior alteração do projeto pelo Contratante, no caso do art. 93, §2º, da Lei nº 14.133, de 2021.

8.14. A Administração não responderá por quaisquer compromissos assumidos pelo Contratado com terceiros, ainda que vinculados à execução do contrato, bem como por qualquer dano causado a terceiros em decorrência de ato do Contratado, de seus empregados, prepostos ou subordinados.

9. CLÁUSULA NONA - OBRIGAÇÕES DO CONTRATADO (art. 92, XIV, XVI e XVII)

9.1. O Contratado deve cumprir todas as obrigações constantes deste Contrato e de seus anexos, assumindo como exclusivamente seus os riscos e as despesas decorrentes da boa e perfeita execução do objeto, observando, ainda, as obrigações a seguir dispostas:

9.2. Manter preposto aceito pela Administração no local do serviço para representá-lo na execução do contrato.

9.3. A indicação ou a manutenção do preposto da empresa poderá ser recusada pelo órgão ou entidade, desde que devidamente justificada, devendo a empresa designar outro para o exercício da atividade.

9.4. Atender às determinações regulares emitidas pelo fiscal do contrato ou autoridade superior (art. 137, II) e prestar todo esclarecimento ou informação por eles solicitados;

9.5. Alocar os empregados necessários ao perfeito cumprimento das cláusulas deste contrato, com habilitação e conhecimento adequados, fornecendo os materiais, equipamentos, ferramentas e utensílios demandados, cuja quantidade, qualidade e tecnologia deverão atender às recomendações de boa técnica e a legislação de regência;

9.6. Reparar, corrigir, remover, reconstruir ou substituir, às suas expensas, no total ou em parte, no prazo fixado pelo fiscal do contrato, os serviços nos quais se verificarem vícios, defeitos ou incorreções resultantes da execução ou dos materiais empregados;

9.7. Responsabilizar-se pelos vícios e danos decorrentes da execução do objeto, de acordo com o Código de Defesa do Consumidor (Lei nº 8.078, de 1990), bem como por todo e qualquer dano causado à Administração ou terceiros, não reduzindo essa responsabilidade a fiscalização ou o acompanhamento da execução contratual pelo Contratante, que ficará autorizado a descontar dos pagamentos devidos ou da garantia, caso exigida no edital, o valor correspondente aos danos sofridos;

- 9.8. Não contratar, durante a vigência do contrato, cônjuge, companheiro ou parente em linha reta, colateral ou por afinidade, até o terceiro grau, de dirigente do contratante ou do fiscal ou gestor do contrato, nos termos do artigo 48, parágrafo único, da Lei nº 14.133, de 2021;
- 9.9. Quando não for possível a verificação da regularidade no Cadastro de Fornecedores, o contratado deverá entregar ao setor responsável pela fiscalização do contrato, até o dia trinta do mês seguinte ao da prestação dos serviços, os seguintes documentos: 1) prova de regularidade relativa à Seguridade Social; 2) certidão conjunta relativa aos tributos federais e à Dívida Ativa da União; 3) certidões que comprovem a regularidade perante a Fazenda Municipal ou Distrital do domicílio ou sede do contratado; 4) Certidão de Regularidade do FGTS - CRF; e 5) Certidão Negativa de Débitos Trabalhistas - CNDT;
- 9.10. Responsabilizar-se pelo cumprimento das obrigações previstas em Acordo, Convenção, Dissídio Coletivo de Trabalho ou equivalentes das categorias abrangidas pelo contrato, por todas as obrigações trabalhistas, sociais, previdenciárias, tributárias e as demais previstas em legislação específica, cuja inadimplência não transfere a responsabilidade ao Contratante;
- 9.11. Comunicar ao Fiscal do contrato, no prazo de 24 (vinte e quatro) horas, qualquer ocorrência anormal ou acidente que se verifique no local dos serviços.
- 9.12. Prestar todo esclarecimento ou informação solicitada pelo Contratante ou por seus prepostos, garantindo-lhes o acesso, a qualquer tempo, ao local dos trabalhos, bem como aos documentos relativos à execução do empreendimento.
- 9.13. Paralisar, por determinação do Contratante, qualquer atividade que não esteja sendo executada de acordo com a boa técnica ou que ponha em risco a segurança de pessoas ou bens de terceiros.
- 9.14. Promover a guarda, manutenção e vigilância de materiais, ferramentas, e tudo o que for necessário à execução do objeto, durante a vigência do contrato.
- 9.15. Conduzir os trabalhos com estrita observância às normas da legislação pertinente, cumprindo as determinações dos Poderes Públicos, mantendo sempre limpo o local dos serviços e nas melhores condições de segurança, higiene e disciplina.
- 9.16. Submeter previamente, por escrito, ao Contratante, para análise e aprovação, quaisquer mudanças nos métodos executivos que fujam às especificações do memorial descritivo ou instrumento congênere.
- 9.17. Não permitir a utilização de qualquer trabalho do menor de dezesseis anos, exceto na condição de aprendiz para os maiores de quatorze anos, nem permitir a utilização do trabalho do menor de dezoito anos em trabalho noturno, perigoso ou insalubre;
- 9.18. Manter durante toda a vigência do contrato, em compatibilidade com as obrigações assumidas, todas as condições exigidas para habilitação na licitação;

- 9.19. Cumprir, durante todo o período de execução do contrato, a reserva de cargos prevista em lei para pessoa com deficiência, para reabilitado da Previdência Social ou para aprendiz, bem como as reservas de cargos previstas na legislação (art. 116);
- 9.20. Comprovar a reserva de cargos a que se refere a cláusula acima, no prazo fixado pelo fiscal do contrato, com a indicação dos empregados que preencheram as referidas vagas (art. 116, parágrafo único);
- 9.21. Guardar sigilo sobre todas as informações obtidas em decorrência do cumprimento do contrato;
- 9.22. Arcar com o ônus decorrente de eventual equívoco no dimensionamento dos quantitativos de sua proposta, inclusive quanto aos custos variáveis decorrentes de fatores futuros e incertos, devendo complementá-los, caso o previsto inicialmente em sua proposta não seja satisfatório para o atendimento do objeto da contratação, exceto quando ocorrer algum dos eventos arrolados no art. 124, II, d, da Lei nº 14.133, de 2021;
- 9.23. Cumprir, além dos postulados legais vigentes de âmbito federal, estadual ou municipal, as normas de segurança do Contratante;
- 9.24. Realizar a transição contratual com transferência de conhecimento, tecnologia e técnicas empregadas, sem perda de informações, podendo exigir, inclusive, a capacitação dos técnicos do contratante ou da nova empresa que continuará a execução dos serviços;
- 9.25. Estar registrada ou inscrita no Conselho Profissional competente, conforme as áreas de atuação previstas no Termo de Referência, em plena validade.
- 9.26. Obter junto aos órgãos competentes, conforme o caso, as licenças necessárias e demais documentos e autorizações exigíveis, na forma da legislação aplicável.
- 9.27. Elaborar o Diário do objeto contratado, incluindo diariamente, pelo Engenheiro preposto responsável, as informações sobre o andamento do empreendimento, tais como, número de funcionários, de equipamentos, condições de trabalho, condições meteorológicas, serviços executados, registro de ocorrências e outros fatos relacionados, bem como os comunicados à Fiscalização e situação das atividades em relação ao cronograma previsto.
- 9.28. Refazer, às suas expensas, os trabalhos executados em desacordo com o estabelecido nas especificações, bem como substituir aqueles realizados com materiais defeituosos ou com vício de construção, pelo prazo de 05 (cinco) anos, contado da data de emissão do Termo de Recebimento Definitivo
- 9.27. Observar as diretrizes, critérios e procedimentos para a gestão dos resíduos da construção civil estabelecidos na Resolução nº 307, de 05/07/2002, com as alterações posteriores, do Conselho Nacional de Meio Ambiente - CONAMA.

10. CLÁUSULA DÉCIMA- OBRIGAÇÕES PERTINENTES À LGPD

10.1. As partes deverão cumprir a Lei nº 13.709, de 14 de agosto de 2018 (LGPD), quanto a todos os dados pessoais a que tenham acesso em razão do certame ou do contrato administrativo que eventualmente venha a ser firmado, a partir da apresentação da proposta no procedimento de contratação, independentemente de declaração ou de aceitação expressa.

10.2. Os dados obtidos somente poderão ser utilizados para as finalidades que justificaram seu acesso e de acordo com a boa-fé e com os princípios do art. 6º da LGPD.

10.3. É vedado o compartilhamento com terceiros dos dados obtidos fora das hipóteses permitidas em Lei.

10.4. A Administração deverá ser informada no prazo de 5 (cinco) dias úteis sobre todos os contratos de suboperação firmados ou que venham a ser celebrados pelo Contratado.

10.5. Terminado o tratamento dos dados nos termos do art. 15 da LGPD, é dever do contratado eliminá-los, com exceção das hipóteses do art. 16 da LGPD, incluindo aquelas em que houver necessidade de guarda de documentação para fins de comprovação do cumprimento de obrigações legais ou contratuais e somente enquanto não prescritas essas obrigações.

10.6. É dever do contratado orientar e treinar seus empregados sobre os deveres, requisitos e responsabilidades decorrentes da LGPD.

10.7. O Contratado deverá exigir de suboperadores e subcontratados o cumprimento dos deveres da presente cláusula, permanecendo integralmente responsável por garantir sua observância.

10.8. O Contratante poderá realizar diligência para aferir o cumprimento dessa cláusula, devendo o Contratado atender prontamente eventuais pedidos de comprovação formulados.

10.9. O Contratado deverá prestar, no prazo fixado pelo Contratante, prorrogável justificadamente, quaisquer informações acerca dos dados pessoais para cumprimento da LGPD, inclusive quanto a eventual descarte realizado.

10.10. Bancos de dados formados a partir de contratos administrativos, notadamente aqueles que se proponham a armazenar dados pessoais, devem ser mantidos em ambiente virtual controlado, com registro individual rastreável de tratamentos realizados (LGPD, art. 37), com cada acesso, data, horário e registro da finalidade, para efeito de responsabilização, em caso de eventuais omissões, desvios ou abusos.

10.10.1. Os referidos bancos de dados devem ser desenvolvidos em formato interoperável, a fim de garantir a reutilização desses dados pela Administração nas hipóteses previstas na LGPD.

10.11. O contrato está sujeito a ser alterado nos procedimentos pertinentes ao tratamento de dados pessoais, quando indicado pela autoridade competente, em

especial a ANPD por meio de opiniões técnicas ou recomendações, editadas na forma da LGPD.

10.12. Os contratos e convênios de que trata o § 1º do art. 26 da LGPD deverão ser comunicados à autoridade nacional.

11. CLÁUSULA DÉCIMA PRIMEIRA - GARANTIA DE EXECUÇÃO (art. 92, XII)

11.1. Será exigida garantia contratual de execução no valor de 5% (cinco por cento) do valor total do contrato, a ser prestada antes da lavratura do termo contratual, mediante depósito no Tesouro Municipal, com memorando a ser retirado na unidade contratante, ou em outra modalidade prevista no art. 96, § 1º, da Lei nº 14.133/2021, conforme edital.

11.2. Sempre que o valor contratual for aumentado ou o contrato tiver sua vigência prorrogada, a contratada será convocada a reforçar a garantia, no prazo máximo de 3 (três) dias úteis, de forma a que corresponda sempre a 5% do valor total atualizado do contrato, conforme estabelecido no edital.

11.3. O não cumprimento do disposto nesta cláusula ensejará aplicação de penalidade, conforme estabelecido no edital.

11.4. A garantia exigida poderá ser utilizada para satisfazer débitos decorrentes da execução do contrato e/ou de multas aplicadas à contratada, nos termos do edital.

11.5. A garantia contratual será devolvida após a lavratura do Termo de Recebimento Definitivo dos serviços, mediante requerimento da Contratada, acompanhado de comprovação contemporânea da inexistência de ações trabalhistas que impliquem responsabilidade subsidiária do ente público, conforme edital."

11.6. A garantia poderá ser substituída, mediante requerimento da interessada, respeitadas as modalidades previstas no art. 96, § 1º, da Lei nº 14.133/2021.

11.7. Em contratações de obras e serviços de engenharia, será exigida garantia adicional do licitante vencedor cuja proposta for inferior a 85% (oitenta e cinco por cento) do valor orçado pela Administração, equivalente à diferença entre este último e o valor da proposta, sem prejuízo da garantia de 5% prevista no item 11.1.

12. CLÁUSULA DÉCIMA SEGUNDA - INFRAÇÕES E SANÇÕES ADMINISTRATIVAS (art. 92, XIV)

12.1. Comete infração administrativa, nos termos da Lei nº 14.133, de 2021, o contratado que:

- a) der causa à inexecução parcial do contrato;

- b) der causa à inexecução parcial do contrato que cause grave dano à Administração ou ao funcionamento dos serviços públicos ou ao interesse coletivo;
- c) der causa à inexecução total do contrato;
- d) ensejar o retardamento da execução ou da entrega do objeto da contratação sem motivo justificado;
- e) apresentar documentação falsa ou prestar declaração falsa durante a execução do contrato;
- f) praticar ato fraudulento na execução do contrato;
- g) comportar-se de modo inidôneo ou cometer fraude de qualquer natureza;
- h) praticar ato lesivo previsto no art. 5º da Lei nº 12.846, de 1º de agosto de 2013.

12.2. Serão aplicadas ao contratado que incorrer nas infrações acima descritas as seguintes sanções:

I) Advertência, quando o contratado der causa à inexecução parcial do contrato, sempre que não se justificar a imposição de penalidade mais grave (art. 156, §2º, da Lei nº 14.133, de 2021);

II) Impedimento de licitar e contratar, quando praticadas as condutas descritas nas alíneas “b”, “c” e “d” do subitem acima deste Contrato, sempre que não se justificar a imposição de penalidade mais grave (art. 156, § 4º, da Lei nº 14.133, de 2021);

III) Declaração de inidoneidade para licitar e contratar, quando praticadas as condutas descritas nas alíneas “e”, “f”, “g” e “h” do subitem acima deste Contrato, bem como nas alíneas “b”, “c” e “d”, que justifiquem a imposição de penalidade mais grave (art. 156, §5º, da Lei nº 14.133, de 2021).

IV) Multa:

1) Moratória de 1% (um. por cento) por dia de atraso injustificado sobre o valor da parcela inadimplida, até o limite de 30 (trinta) dias;

2) Moratória de 0,07% (sete centésimos por cento) do valor total do contrato por dia de atraso injustificado, até o máximo de 2% (dois por cento), pela inobservância do prazo fixado para apresentação, suplementação ou reposição da garantia.

a. O atraso superior a 30 (TRINTA) dias autoriza a Administração a promover a extinção do contrato por descumprimento ou cumprimento irregular de suas cláusulas, conforme dispõe o inciso I do art. 137 da Lei n. 14.133, de 2021.

3) Compensatória, para as infrações descritas nas alíneas “e” a “h” do subitem 12.1, de 10 % a 30.% do valor do Contrato.

4) Compensatória, para a inexecução total do contrato prevista na alínea “c” do subitem 12.1, de 20% a 30% do valor do Contrato.

5) Para infração descrita na alínea “b” do subitem 12.1, a multa será de 20.% a 30% do valor do Contrato.

6) Para infrações descritas na alínea “d” do subitem 12.1, a multa será de 5% a 20% do valor do Contrato.

7) Para a infração descrita na alínea “a” do subitem 12.1, a multa será de 8% a 25% do valor do Contrato, ressalvadas as seguintes infrações:

12.3. A aplicação das sanções previstas neste Contrato não exclui, em hipótese alguma, a obrigação de reparação integral do dano causado ao Contratante (art. 156, §9º, da Lei nº 14.133, de 2021)

12.4. Todas as sanções previstas neste Contrato poderão ser aplicadas cumulativamente com a multa (art. 156, §7º, da Lei nº 14.133, de 2021).

12.4.1. Antes da aplicação da multa será facultada a defesa do interessado no prazo de 15 (quinze) dias úteis, contado da data de sua intimação (art. 157, da Lei nº 14.133, de 2021)

12.5. Se a multa aplicada e as indenizações cabíveis forem superiores ao valor do pagamento eventualmente devido pelo Contratante ao Contratado, além da perda desse valor, a diferença será descontada da garantia prestada ou será cobrada judicialmente (art.156, §8º, da Lei nº 14.133, de 2021).

12.6. Previamente ao encaminhamento à cobrança judicial, a multa poderá ser recolhida administrativamente no prazo máximo de 10 (dez) dias, a contar da data do recebimento da comunicação enviada pela autoridade competente.

12.7. A aplicação das sanções realizar-se-á em processo administrativo que assegure o contraditório e a ampla defesa ao Contratado, observando-se o procedimento previsto no caput e parágrafos do art. 158 da Lei nº 14.133, de 2021, para as penalidades de impedimento de licitar e contratar e de declaração de inidoneidade para licitar ou contratar.

12.8. Na aplicação das sanções serão considerados (art. 156, §1º, da Lei nº 14.133, de 2021):

- a) a natureza e a gravidade da infração cometida;
- b) as peculiaridades do caso concreto;
- c) as circunstâncias agravantes ou atenuantes;
- d) os danos que dela provierem para o Contratante;
- e) a implantação ou o aperfeiçoamento de programa de integridade,

conforme normas e orientações dos órgãos de controle.

12.9. Os atos previstos como infrações administrativas na Lei nº 14.133, de 2021, ou em outras leis de licitações e contratos da Administração Pública que também sejam tipificados como atos lesivos na Lei nº 12.846, de 2013, serão apurados e julgados conjuntamente, nos mesmos autos, observados o rito procedimental e autoridade competente definidos na referida Lei (art. 159).

12.10. A personalidade jurídica do Contratado poderá ser desconsiderada sempre que utilizada com abuso do direito para facilitar, encobrir ou dissimular a prática dos atos ilícitos previstos neste Contrato ou para provocar confusão patrimonial, e,

nesse caso, todos os efeitos das sanções aplicadas à pessoa jurídica serão estendidos aos seus administradores e sócios com poderes de administração, à pessoa jurídica sucessora ou à empresa do mesmo ramo com relação de coligação ou controle, de fato ou de direito, com o Contratado, observados, em todos os casos, o contraditório, a ampla defesa e a obrigatoriedade de análise jurídica prévia (art. 160, da Lei nº 14.133, de 2021)

12.11. O Contratante deverá, no prazo máximo de 15 (quinze) dias úteis, contado da data de aplicação da sanção, informar e manter atualizados os dados relativos às sanções por ela aplicadas, para fins de publicidade no Cadastro Nacional de Empresas Inidôneas e Suspensas (Ceis) e no Cadastro Nacional de Empresas Punidas (Cnep), instituídos no âmbito do Poder Executivo Federal. (Art. 161, da Lei nº 14.133, de 2021)

12.12. As sanções de impedimento de licitar e contratar e declaração de inidoneidade para licitar ou contratar são passíveis de reabilitação na forma do art. 163 da Lei nº 14.133/21.

12.13. Os débitos do contratado para com a Administração contratante, resultantes de multa administrativa e/ou indenizações, não inscritos em dívida ativa, poderão ser compensados, total ou parcialmente, com os créditos devidos pelo referido órgão decorrentes deste mesmo contrato ou de outros contratos administrativos que o contratado possua com o mesmo órgão ora contratante, na forma da Instrução Normativa SEGES/ME nº 26, de 13 de abril de 2022.

13. CLÁUSULA DÉCIMA TERCEIRA - DA EXTINÇÃO CONTRATUAL (art. 92, XIX)

13.1. O contrato será extinto quando cumpridas as obrigações de ambas as partes, ainda que isso ocorra antes do prazo estipulado para tanto.

13.2. Se as obrigações não forem cumpridas no prazo estipulado, a vigência ficará prorrogada até a conclusão do objeto, caso em que deverá a Administração providenciar a readequação do cronograma fixado para o contrato.

13.3. Quando a não conclusão do contrato referida no item anterior decorrer de culpa do contratado:

a) ficará ele constituído em mora, sendo-lhe aplicáveis as respectivas sanções administrativas; e

b) poderá a Administração optar pela extinção do contrato e, nesse caso, adotará as medidas admitidas em lei para a continuidade da execução contratual

13.4. O contrato poderá ser extinto antes de cumpridas as obrigações nele estipuladas, ou antes do prazo nele fixado, por algum dos motivos previstos no artigo 137 da Lei nº 14.133/21, bem como amigavelmente, assegurados o contraditório e a ampla defesa.

13.4.1. Nesta hipótese, aplicam-se também os artigos 138 e 139 da mesma Lei.

13.4.2. A alteração social ou a modificação da finalidade ou da estrutura da empresa não ensejará a extinção se não restringir sua capacidade de concluir o contrato.

13.4.2.1. Se a operação implicar mudança da pessoa jurídica contratada, deverá ser formalizado termo aditivo para alteração subjetiva.

13.5. O termo de extinção, sempre que possível, será precedido:

13.5.1.. Balanço dos eventos contratuais já cumpridos ou parcialmente cumpridos;

13.5.2.. Relação dos pagamentos já efetuados e ainda devidos;

13.531.. Indenizações e multas.

13.6. A extinção do contrato não configura óbice para o reconhecimento do desequilíbrio econômico-financeiro, hipótese em que será concedida indenização por meio de termo indenizatório (art. 131, caput, da Lei n.º 14.133, de 2021).

13.7. O contrato poderá ser extinto caso se constate que o contratado mantém vínculo de natureza técnica, comercial, econômica, financeira, trabalhista ou civil com dirigente do órgão ou entidade contratante ou com agente público que tenha desempenhado função na licitação ou atue na fiscalização ou na gestão do contrato, ou que deles seja cônjuge, companheiro ou parente em linha reta, colateral ou por afinidade, até o terceiro grau (art. 14, inciso IV, da Lei n.º 14.133, de 2021).

14. CLÁUSULA DÉCIMA QUARTA - DOTAÇÃO ORÇAMENTÁRIA (art. 92, VIII)

14.1. As despesas decorrentes da presente contratação correrão à conta de recursos específicos consignados no Orçamento da Secretaria de Infra-Estrutura, na dotação:

14.2. A dotação relativa aos exercícios financeiros subsequentes será indicada após aprovação da Lei Orçamentária respectiva e liberação dos créditos correspondentes, mediante apostilamento.

15. CLÁUSULA DÉCIMA QUINTA - DOS CASOS OMISSOS (art. 92, III)

15.1. Os casos omissos serão decididos pelo contratante, segundo as disposições contidas na Lei nº 14.133, de 2021, e demais normas federais aplicáveis e, subsidiariamente, segundo as disposições contidas na Lei nº 8.078, de 1990 - Código de Defesa do Consumidor - e normas e princípios gerais dos contratos.

16. CLÁUSULA DÉCIMA SEXTA - ALTERAÇÕES

16.1. Eventuais alterações contratuais reger-se-ão pela disciplina dos arts. 124 e seguintes da Lei nº 14.133, de 2021.

16.2. O contratado é obrigado a aceitar, nas mesmas condições contratuais, os acréscimos ou supressões que se fizerem necessários, até o limite de 25% (vinte e cinco por cento) do valor inicial atualizado do contrato.

16.3. As alterações contratuais deverão ser promovidas mediante celebração de termo aditivo, submetido à prévia aprovação da consultoria jurídica do contratante, salvo nos casos de justificada necessidade de antecipação de seus efeitos, hipótese em que a formalização do aditivo deverá ocorrer no prazo máximo de 1 (um) mês (art. 132 da Lei nº 14.133, de 2021).

16.4. Registros que não caracterizam alteração do contrato podem ser realizados por simples apostila, dispensada a celebração de termo aditivo, na forma do art. 136 da Lei nº 14.133, de 2021.

17. CLÁUSULA DÉCIMA SÉTIMA - PUBLICAÇÃO

17.1. Incumbirá ao contratante divulgar o presente instrumento no Portal Nacional de Contratações Públicas (PNCP), na forma prevista no art. 94 da Lei 14.133, de 2021, bem como no respectivo sítio oficial na Internet, em atenção ao art. 91, caput, da Lei n.º 14.133, de 2021, e ao art. 8º, §2º, da Lei n. 12.527, de 2011, c/c art. 7º, §3º, inciso V, do Decreto n. 7.724, de 2012.

18. CLÁUSULA DÉCIMA OITAVA- FORO (art. 92, §1º)

18.1. Fica eleito o Foro da Comarca de Independência para dirimir os litígios que decorrerem da execução deste Termo de Contrato que não puderem ser compostos pela conciliação, conforme art. 92, §1º, da Lei nº 14.133/21.

INDEPENDÊNCIA/CE,

--

CNPJ Nº --

FERNANDO BRUNO VIEIRA VELOSO
Responsável legal da CONTRATANTE

CONTRATADA

Responsável legal da CONTRATADA

TESTEMUNHAS:

1. _____

2. _____