

ESPECIFICAÇÕES TÉCNICAS



Obra: REFORMA E AMPLIAÇÃO DA ESCOLA JOAQUIM TIAGO DO NASCIMENTO NA LOCALIDADE CORREGO ANA VERÍSSIMO NO MUNICÍPIO DE ACARAÚ/CE.





OBJETIVO

Estas especificações têm por objetivo estabelecer as condições técnicas (normas e especificações para materiais e serviços) que presidirão o desenvolvimento da obra de REFORMA E AMPLIAÇÃO DA ESCOLA JOAQUIM TIAGO DO NASCIMENTO NA LOCALIDADE CORREGO ANA VERISSIMO NO MUNICÍPIO DE ACARAÚ/CE.

A relação dos serviços listados neste documento visa a reforma de unidade escolar para atender a demanda da localidade Caititu, de acordo com dados do departamento de Educação do município. Os materiais, equipamentos e procedimentos empregados nos serviços deverão estar de acordo com as normas técnicas da ABNT, bem como deverão ser atendidas as medidas de controle e sistemas preventivos de segurança nos processos, nas condições e no meio ambiente de trabalho da construção e ou reforma, conforme NR 18 - Condições e Meio Ambiente de Trabalho na Indústria da Construção e NR 6 - Equipamentos de Proteção Individual.



CONTRATO – DISPOSIÇÃO CONTRATUAIS

As disposições referentes a pagamento, paralisação da obra, prazos, reajustamentos, multas e sanções, recebimento ou rejeição de serviços, responsabilidades por danos a terceiros e, de modo geral, as relações entre a Prefeitura Municipal de Acaraú/CE e a empreiteira, acham-se consubstanciadas no Edital de Licitação, no contrato e nos dispositivos legais concernentes à matéria. Estas Especificações, os projetos e o orçamento da empreiteira fazem parte integrante do contrato, valendo como se nele estivessem transcritos, devendo esta circunstância constar do Edital de Licitação.

PROJETOS

A execução das obras deverá obedecer integral e rigorosamente aos projetos, especificações e detalhes que serão fornecidos ao construtor, com todas as características necessárias à perfeita execução dos serviços.

Compete à empreiteira fazer minucioso estudo, verificação e comparação de todos os desenhos dos projetos arquitetônico, estrutural, de instalações, das especificações e demais documentos integrantes da documentação técnica fornecida pelo proprietário para execução da obra.

Dos resultados desta verificação preliminar deverá a empreiteira dar imediata comunicação escrita ao proprietário, apontando discrepâncias, omissões ou erros que tenha observado, inclusive sobre qualquer transgressão às normas técnicas, regulamentos ou leis em vigor, de forma a serem sanados os erros, omissões ou discrepâncias que possam trazer embaraço ao perfeito desenvolvimento das obras.

NORMAS

Fazem parte integrante destas Especificações, independentemente de transcrição, todas as normas (NBRs) da Associação Brasileira de Normas Técnicas (ABNT), bem como outras citadas no texto, que tenham relação com os serviços objeto do contrato.

ASSISTÊNCIA TÉCNICA E ADMINISTRATIVA

A empreiteira se obriga a, sob as responsabilidades legais vigentes, prestar toda a assistência técnica e administrativa necessária a imprimir andamento conveniente às obras e serviços.

A responsabilidade técnica da obra será de profissional pertencente ao quadro de pessoal da empresa, devidamente habilitado e registrado no CREA.

MATERIAIS, MÃO DE OBRA E EQUIPAMENTOS

Para as obras e serviços contratados, caberá à empreiteira fornecer e conservar o equipamento mecânico e o ferramental necessários e arremeter mão de obra idônea, de modo a reunir permanentemente em serviço uma equipe homogênea e suficiente de operários, mestres e encarregados que assegurem progresso satisfatório às obras. Será ainda de responsabilidade da empreiteira o fornecimento dos materiais necessários, todos de primeira qualidade e em





quantidade suficiente para conclusão das obras no prazo fixado em contrato. O construtor só poderá usar qualquer material depois de submetê-lo ao exame e aprovação da fiscalização, a quem caberá impugnar seu emprego, quando estiver em desacordo com as especificações e projetos. O emprego de qualquer marca de material não especificado e considerado como "similar" só se fará mediante solicitação por escrito do construtor e autorização também por escrito da fiscalização.

Se circunstâncias ou condições locais tornarem aconselhável a substituição de alguns dos materiais especificados por outros equivalentes, esta substituição poderá efetuar-se desde que haja expressa autorização, por escrito, da fiscalização, para cada caso particular.

Obriga-se o construtor a retirar do recinto das obras quaisquer materiais porventura impugnados pela fiscalização, dentro de um prazo não superior a 72 (setenta e duas horas) a contar da notificação.

Será colocada na obra pelo construtor as "placas da obra", com dimensões, detalhes e letreiros fornecidos pela Prefeitura (dimensão 4,00m x 3,00m). Além desta, serão colocadas placas em observância às exigências do CREA-CE, indicando nomes e atribuições dos responsáveis técnicos pela obra e pelos projetos. É vedada a afixação de placas de anúncios, emblemas ou propagandas.

Serão de responsabilidade do construtor os serviços de vigilância da obra, até que seja efetuado o recebimento provisório da mesma.

FISCALIZAÇÃO

A Prefeitura manterá nas obras engenheiros e prepostos seus, conveniente credenciados junto ao construtor e sempre adiante designados por fiscalização, com autoridade para exercer, em nome da Prefeitura, toda e qualquer ação de orientação geral, controle e fiscalização das obras e serviços de construção. As relações mútuas entre a Prefeitura e cada contratado serão mantidas por intermédio da fiscalização. A empreiteira é obrigada a facilitar meticulosa fiscalização dos materiais e execução das obras e serviços contratados, facultando à fiscalização o acesso a todas as partes das obras.

Obriga-se, ainda, a facilitar a vistoria de materiais em depósitos ou quaisquer dependências onde se encontrem.

Qualquer reclamação da fiscalização sobre defeito essencial em serviço executado ou material posto na obra será feita ao construtor pelo fiscal através de notificação feita no livro de ocorrências da obra.

Caso as exigências contidas na notificação não sejam atendidas num prazo de 72 (setenta e duas horas), fica assegurado à fiscalização o direito de ordenar a suspensão das obras e serviços, sem prejuízo das penalidades cabíveis ao construtor e sem que este tenha direito a qualquer indenização.

O construtor é obrigado a retirar da obra, imediatamente após recebimento de notificação da fiscalização, qualquer empregado, operário ou subordinado seu que, conforme disposto na citada notificação, tenha demonstrado conduta nociva ou incapacidade técnica.

A fiscalização e a construtora deverão promover e estabelecer o entrosamento dos diferentes serviços quando houver mais de uma firma contratada na mesma obra, de modo a proporcionar andamento harmonioso da obra em seu conjunto. Em casos complicados a fiscalização terá poderes para decidir as questões, de forma definitiva e sem apelação.

Todas as ordens de serviços e comunicações da fiscalização à empreiteira serão transmitidas por escrito e só assim produzirão seus efeitos. Com este fim o construtor manterá na obra um livro de ocorrências, no qual a fiscalização fará anotação de tudo o que estiver relacionado com a execução dos serviços contratados tais como alterações, dias de chuva, serviços extraordinários, reclamações e notificações de reparos, datas de concretagem e retiradas de forma e/ou escoramentos e demais elementos técnicos ou administrativos de controle da obra.

Após o recebimento provisório da obra, o livro de ocorrências será encerrado pela fiscalização e pela empreiteira e entregue a Prefeitura.





INÍCIO

Os serviços serão iniciados dentro de no máximo (05 cinco) dias a contar da data de assinatura do contrato.

PRAZO

O prazo para execução dos serviços será o que constar no contrato, de acordo com o estipulado nas instruções da Licitação.

SERVIÇOS EXTRAORDINÁRIOS

Possíveis acréscimos de serviços a serem executados, deverão ser de prévio conhecimento e aprovação por escrito da fiscalização.

Os preços destes serviços serão os mesmos da proposta de preços do Construtor. Quando não constarem do orçamento original, serão pagos pelos preços vigentes à época de sua execução conforme tabela do SEINFRA vigente.

SERVIÇOS SUPRIMIDOS

Os eventuais decréscimos de serviços, cuja não execução seja determinada pela Fiscalização, terão seus preços deduzidos do orçamento inicial pelo mesmo valor ali estipulado.

TÉRMINO – RECEBIMENTOS

Quando as obras ficarem concluídas, de acordo com o contrato, será lavrado um Termo de Recebimento Provisório das mesmas. Este Termo será elaborado em três vias de igual teor, assinadas pela comissão de recebimento designada pela Prefeitura, devendo a terceira via ser entregue ao construtor.

O Termo de Recebimento definitivo das obras e serviços contratados será lavrado 90 (noventa) dias após o recebimento provisório, desde que tenham sido atendidas todas as reclamações da fiscalização referentes a defeitos e imperfeições que venham a ser verificadas em qualquer elemento das obras e serviços executados.

À época do recebimento definitivo deverão estar solucionadas todas as reclamações porventura feitas quanto à falta de pagamento de operários, fornecedores de material e prestadores de serviços empregados na edificação, inclusive no que disser respeito a Previdência Social, CREA, FGTS, Imposto sobre Serviços, Imposto Sindical e PIS, bem como outras por acaso vigentes na época.

O Termo de Recebimento definitivo será lavrado em três vias de igual teor, assinadas pela comissão de recebimento designada pela Prefeitura, devendo a terceira via ser entregue ao construtor.

O prazo de responsabilidade civil pela execução e solidez da obra a que se refere o artigo 1245 do Código Civil Brasileiro (5 anos), será contado a partir da data do Termo de Recebimento definitivo.

ADMINISTRAÇÃO LOCAL

0.1. ENGENHEIRO CIVIL DE OBRA JUNIOR COM ENCARGOS COMPLEMENTARES

Os serviços de execução das obras devem ser acompanhados diariamente por um Engenheiro Civil. A função deste profissional deverá constar da A.R.T. respectiva. A medição será em h/mês de serviço executado.

0.2. ENCARREGADO GERAL COM ENCARGOS COMPLEMENTARES

O Executante manterá em obra, além de todos os demais operários necessários, um Encarregado Geral que deve permanecer no canteiro de obras, durante o período de execução dos serviços e que deverá estar sempre presente para prestar quaisquer esclarecimentos necessários à Fiscalização. A medição será em h/mês de serviço executado.





SEGURANÇA NO TRABALHO NORMAS

Deverão ser obedecidas todas as recomendações, com relação à segurança do trabalho.

Deverá ser dada particular atenção ao cumprimento das exigências de proteção às partes móveis dos equipamentos e de se evitar que as ferramentas manuais sejam abandonadas sobre as passagens, escadas, andaimes e superfícies de trabalho, bem como para o que diz respeito à proibição de ligação de mais de uma ferramenta elétrica na mesma tomada de corrente.

LICENÇAS E FRANQUIAS

O construtor é obrigado a obter todas as licenças, aprovações e franquias necessárias aos serviços que contratar, pagando os emolumentos prescritos por lei e observando as leis, regulamentos e posturas referentes à obra e à segurança pública, bem como atender ao pagamento de seguro de pessoal, despesas decorrentes das leis trabalhistas e impostos, de consumo de água e energia e tudo o mais que diga respeito às obras e serviços contratados.

Obriga-se, ainda, ao cumprimento de quaisquer formalidades e ao pagamento de multas porventura impostas pelas autoridades, mesmo daquelas que, por força de dispositivos legais, sejam atribuídas ao proprietário.

A observância de leis, regulamentos e posturas a que se refere este item abrange também as exigências do Conselho Regional de Engenharia, Arquitetura e Agronomia (CREA), especialmente no que se refere à colocação de placas contendo os nomes dos profissionais responsáveis pelos projetos e pela execução das obras.

Os comprovantes dos pagamentos mencionados neste item LICENÇAS E FRANQUIAS deverão ser exibidos à fiscalização mensalmente e por ocasião da emissão da última fatura, sob pena de serem as faturas retidas até o cumprimento desta obrigação.

DISCREPÂNCIA E INTERPRETAÇÕES

Para efeito de interpretação entre os documentos contratuais, fica estabelecido que: Em caso de divergência entre a presente Especificação e o Contrato de Serviços, prevalecerá este último.

- Em caso de dúvidas quanto a interpretação desta Especificação ou dos desenhos dos projetos, as dúvidas serão dirimidas pela fiscalização.
- Em caso de divergência entre as cotas dos desenhos dos projetos e as dimensões medidas em escala, prevalecerão as primeiras.

RECURSOS E ARBITRAGEM

De qualquer decisão da fiscalização sobre assuntos não previstos, nas especificações inerentes a cada obra ou no Contrato para execução dos serviços, caberá recurso à Secretaria de Obas desta Prefeitura, para a qual deverá apelar a empreiteira todas as vezes que se julgue prejudicada.

SERVIÇOS PRELIMINARES NORMAS GERAIS

Correrão por conta exclusiva da empreiteira a execução e todas as despesas com as demolições, tais como:

- Estabilidade das estruturas de concreto armado, alvenarias e muros de forma que a execução demolição não prejudique a estabilidade das estruturas existentes, tanto na demolição de alvenaria como também na retirada das estruturas;
- Todo o material proveniente da demolição deverá ser prontamente retirado e depositado em local apropriado e distante do acesso dos usuários do posto de saúde; não podendo ficar depositado no local da obra por longo período;
- Após a demolição o local deverá ser limpo;
- O local deverá ser isolado e identificado;

O construtor tomará providências no sentido de serem extintos todos os formigueiros e cupinzeiros existentes na área a executar a grama.





- Placas da obra, será colocada uma placa alusiva à obra com dimensões (2,00x1,50)m, a placa deverá ser em chapa de aço galvanizado fixada em linhas de madeira. A placa deverá estar de acordo com programa de financiamento a(s) placa(s) da obra deverá(ao) ser colocada(s) em locais bem visíveis definidos pela Fiscalização, conforme modelo padronizado a ser fornecido por essa última, sempre obedecendo o padrão de cor, tamanho e procedimentos próprios,



ficando seus custos a cargo do Contratado, pois existe item específico na Planilha Orçamentária para remuneração deste serviço. A empreiteira tomará todas as precauções e cuidados no sentido de garantir a estabilidade de prédios vizinhos, canalizações e redes que possam ser atingidas, pavimentação das áreas adjacentes e outras propriedades de terceiros e transeuntes, durante a execução de todas as etapas da obra.

- Demolições de todas as portas que apresentarem defeito até a totalidade do orçamento, no corredor será executado porta em alumínio.

- Será executado rasgo na alvenaria para embutir os fios expostos e dreno do ar condicionado;

- Nos locais que apresentam infiltração e deterioração da cobertura este deverá ser demolida e substituídas as peças necessárias ao bom funcionamento;

- Ocorrerá a demolição do reboco nos locais onde se fizerem necessários, como na alvenaria da caixa d'água, na alvenaria externa que apresenta deterioração;

- Terá demolição da alvenaria para a execução de abertura no muro lateral para a execução do abrigo e acesso ao lixo. Também ocorrerá a demolição para a execução da cobertura da caixa d'água;

- Será executado canaleta de dreno no acesso frontal, para tanto há necessidade da demolição do piso em concreto.

A execução de serviços de Demolição deverá atender às especificações da NBR 5682, NR 18 e demais normas e práticas complementares. Serão de responsabilidade do proprietário e responsável técnico todos os materiais, equipamentos e mão-de-obra necessários para a perfeita execução dos serviços acima discriminados.

Caso ocorra derramamento de resíduos da demolição e/ou sujeira tanto no interior quanto na via pública decorrentes dos serviços de demolição e transporte, será executada a limpeza imediata. Sendo responsabilidade do Proprietário e do Responsável Técnico a limpeza.

MOVIMENTO DE TERRA

- Escavações em Valas, Valetas, Canais e Fundações

A escavação manual do solo de 1a.cat. prof. até 2,00 m serão executadas adotando-se todas as providências e cuidados necessários à segurança dos operários, garantia das propriedades vizinhas e integridade dos logradouros e redes públicas de água, esgoto, energia e telefone. Serão convenientemente isoladas, escoradas e esgotadas quando necessário e, caso tenham profundidade superior a 1,20 m, deverão ser taludadas ou protegidas com dispositivos adequados de contenção. O tipo de proteção (cortinas, arrimos ou escoras), será escolhido de acordo com a natureza do solo, de comum acordo entre o construtor e a FISCALIZAÇÃO.

A execução dos trabalhos de escavação obedecerá, naquilo que for aplicável, ao código de Fundações e Escavações, bem como às normas da ABNT atinentes ao assunto.

As escavações serão com dimensões semelhantes às estruturas que serão submersas no solo, como fundações de embasamento e de concreto.

- Aterro, Reaterro e Compactação

Os trabalhos de aterro serão executados com material escolhido, areia grossa ou fina em camadas sucessivas de altura máxima de 20,0cm, molhadas e apiloadas com malho de 10.0 a





20.0kg, devendo ser evitadas ultiores fendas, trincas e desníveis, por recalque nas camadas aterradas.

A execução de aterro e compactação em Edificações obedecerá às normas da ABNT, em particular as citadas a seguir:

MB 30/84 Solo - determinação do limite de liquidez NBR 6459

MB 31/84 Solo - determinação do limite de plasticidade NBR 7180

MB 32/84 Solo - análise granulométrica NBR 7181

MB 33/84 Solo - ensaio de compactação NBR 7182

NB 501/77 Controle tecnológico da execução de aterros em obras de edificação NBR 5681



FUNDAÇÕES

- Alvenaria de embasamento em pedra argamassada
 - Alvenaria de embasamento em tijolo cerâmico furado com argamassa cimento e areia
- 1:4
- Anel de impermeabilização c/armação de ferro

ESTRUTURAS

- Concreto para vibra., fck 25 mpa com agregado adquirido
- Armadura CA-50a média d= 10,0mm
- Forma plana chapa compensada resinada, esp.= 1" util. 3 e fundação utilização de 5 x, tabua travadas com pontalete / barrote de 3"x3" tabua de 1" de 3a. - l = 30cm sarrafo de 1"x4" prego 18x27 desmoldante para formas.

- Laje pré-fabricada para forro com vão até de 4,00 m concreto para vibra., fck 15 mpa com agregado adquirido lançamento e aplicação de concreto c/ elevação. Quando indicado em projeto, serão utilizadas lajes constituídas por vigotas pré-moldadas de concreto armado, intercaladas por tijolos cerâmicos de uso próprio a este fim.

A colocação será feita no sentido indicado pelo projeto estrutural, mesmo que este não seja na direção do vão menor.

Todos os vãos devem ser escorados com uma tábua colocada em espelho, montada sobre pontaletes apoiados em base firme e bem contra ventados. Será executada contra flecha no meio dos vãos, segundo a seguinte gradação:

- Vão até três metros 0,5 cm de contra flecha

Após colocadas a vigotas e tijolos, para vãos superiores a 3,50 metros se colocará sobre a laje uma armadura de 5,0 mm de diâmetro (aço CA - 60), espaçada de 30 cm, nas duas direções. A etapa final de execução é a aplicação de uma camada de 30 cm de concreto sobre a laje, bem socado com colher para que penetre nas juntas entre as vigotas e os tijolos.

Este concreto será executado com um saco de cimento para 70 litros de areia grossa e 100 litros de pedrisco. A laje será bem molhada antes do lançamento do concreto. Para circulação dos operários sobre a laje, antes e durante o lançamento do concreto, serão utilizadas tábuas apoiadas nas vigotas.

A cura úmida do concreto de capeamento se processará por no mínimo três dias.

A retirada do escoramento se fará 12 dias após a concretagem.

PAREDES E PAINÉIS

Os painéis de alvenaria do prédio serão erguidos em bloco cerâmico furado, nas dimensões nominais de 09x10x19 cm, classe 10 (resistência mínima à compressão na área bruta igual a 1,0 MPa), recomendando-se o uso de argamassa no traço 1:2:8 (cimento: cal hidratada: areia sem peneirar), com juntas de 12 mm de espessura, obtendo-se ao final, parede com 10 cm de espessura (desconsiderando futuros revestimentos).

- Verga reta de concreto armado pontalete / barrote de 3"x3" arame recozido n.18 bwg areia media tabua de 1" de 3a. - l = 30cm aço ca-25 brita cimento Portland prego 18x27



REVESTIMENTO

Após a limpeza, as superfícies a revestir receberão chapisco: camada irregular e descontínua de argamassa de cimento e areia grossa. Os revestimentos deverão apresentar parâmetros perfeitamente desempenados, apurados, nivelados e com as arestas vivas.

Chapisco aplicado em alvenarias e estruturas de concreto internas, com colher de pedreiro, c/ argamassa de traço 1:3 (cimento e areia) com preparo em betoneira 400L. Características. Execução: Umedecer a base para evitar ressecamento da argamassa; Com a argamassa preparada conforme especificado pelo projetista, aplicar com colher de pedreiro vigorosamente, formando uma camada uniforme de espessura de 3 a 5 m.

Emboço para recebimento de cerâmica, em argamassa traço 1:3 esp.= 20mm, preparo mecânico com betoneira 400L, aplicado manualmente em faces internas de paredes, para

ambiente com área entre 5m² e 10m², espessura de 20mm, com execução de taliscas Execução: Taliscamento da base e Execução das mestras. Lançamento da argamassa com colher de pedreiro. Compressão da camada com o dorso da colher de pedreiro. Sarrafeamento da camada com a régua metálica, seguindo as mestras executadas, retirando-se o excesso. Acabamento superficial: desempenamento com desempenadeira de madeira. A espessura da camada de assentamento será de 2,5cm no máximo. A colocação da cerâmica será feita de modo a deixar as juntas perfeitamente alinhadas, com espessura mínima e tomadas a cimento cola aplicados de acordo com as instruções do fabricante.

Reboco com argamassa de cimento e areia peneirada, traço 1:3 Camada de argamassa (A7, A8, A9, A1, A11 ou A12) aplicada sobre o chapisco de aderência limpo e abundantemente molhado. Escolher dentre as argamassas especificadas acima a que convier à superfície a ser rebocada. Antes da execução dos rebocos serão colocados todos os marcos e peitoris. Os alisares e rodapés serão colocados posteriormente. A espessura total dos rebocos não deve ser maior que 2 cm.

Revestimento cerâmico Cerâmica esmaltada com argamassa pré-fabricada acima de 30x30cm (900cm²) - pei-5/pei-4 - para parede, onde apresentar reboco será executado picotamento para assentamento do revestimento cerâmico;

- Rejuntamento com argamassa pré-fabricada, junta entre 2mm e 6mm em cerâmica, acima de 30x30 cm (900 cm²) e porcelanatos (parede/piso).

Os revestimentos em azulejos serão executados com cuidados especiais por profissionais habilitados. Os serviços de revestimento somente serão iniciados se as canalizações de água e esgoto estiverem adequadamente embutidas e ensaiadas, e, os elementos e caixas de passagem e de derivação de instalações elétricas e/ou telefônicas estiverem adequadamente embutidas. As bordas de corte serão esmerilhadas de forma a se apresentarem lisas e sem irregularidades. Os azulejos a serem cortados para passagem de peças com torneiras e etc., não deverão apresentar rachaduras ou emendas, devendo se limitar estes cortes ao mínimo necessário para as passagens. Antes do assentamento dos azulejos serão providenciados os elementos necessários às fixações de aparelhos, esquadrias, ou outro elemento permanente. O assentamento será feito com argamassa colante passada em toda a superfície do azulejo, e o rejuntamento será realizado com rejunte colorido, sete dias após o assentamento. Os revestimentos a serem cortados para a passagem de canos, torneiras e outros elementos das instalações não deverão apresentar rachaduras nem emendas.

COBERTURA

Será executada em telha tipo onduline em fibra vegetal assentada sobre a laje inclinada, onde ocorrerá furos para a devida fixação das telhas.





Deverá ser fixadas com o lado colorido para cima e a extremidade com betume voltada para cima

PISOS

O contra piso em todos os Ambientes do pavimento térreo será executado uma camada de concreto simples $F_{ck}=13,5\text{Mpa}$ (cimento, areia e brita) com espessura de 7 (SETE) cm. Será executado somente após o aterro estar devidamente nivelado e apiloado e depois de colocadas as canalizações que passam por baixo do piso. Este tipo de piso morto será usado em todo o prédio, devendo apresentar regularizado.

- Cerâmica esmaltada com arg. pré-fabricada acima de 30×30 cm (900 cm^2) - pei-5 - para piso.

- Rejuntamento com argamassa pré-fabricada, junta entre 2mm e 6mm em cerâmica, acima de 30×30 cm (900 cm^2) e porcelanatos (parede/piso).

NORMAS GERAIS Serão executados em rigorosa obediência ao projeto arquitetônico no que concerne ao tipo, formato, dimensões, cor, etc. Os pisos só serão executados após o assentamento das canalizações que devem passar sob eles, como também, se for o caso, após completado o sistema de drenagem. O dimensionamento da pavimentação será objeto de estudo

por firma especializada, no caso de locais e vias domiciliares destinados à suportarem sobrecargas excessivas. A colocação dos elementos de piso será feita de modo a deixar as superfícies planas, evitando-se ressaltos de um em relação ao outro. Será substituído qualquer elemento que, por teste de percussão, soar denotando vazios. Não será permitido que o tempo decorrido entre a argamassa de assentamento estendida e o piso aplicado seja tão longo que prejudique as condições de fixação das peças, quer por endurecimento da argamassa, quer pela perda de água de superfície.

-Piso contínuo em granitina com 17mm de altura (juntas niveladas), cor **BRANCA E BEJE** claro; - Placas de: 1,20m (comprimento) x 1,20m (largura) x 17mm (altura) 4.7.7.2

Seqüência de execução: Revestimento monolítico proporciona melhor assepsia que pisos em placas, pois não necessita de rejunte. Possui ótima resistência aos esforços leves e médios, garantindo maior durabilidade, higiene, segurança e acabamento estético. Deve ser aplicada sobre base de concreto regularizado de espessura mínima de 7 cm; Pode ser aplicado sobre o concreto ainda fresco (úmido sobre úmido) ou ainda sobre um concreto curado (úmido sobre seco). No sistema úmido sobre seco, recomenda-se utilizar processos mecânicos (fresagem) e químicos (adesivos) para garantir uma perfeita ponte de aderência. O polimento é dado com passagem de politrizes planetárias dotadas de pedras de esmeril que proporcionam um acabamento superficial liso.

ESQUADRIAS METALICA

Todos os trabalhos de serralheria, como portas serão executados com precisão de cortes e ajustes e de acordo com os respectivos desenhos de detalhes e as especificações próprias, além das presentes normas, no que couber. O material empregado será de boa qualidade, sem defeito de fabricação ou falhas de laminação. Caberá ao construtor inteira responsabilidade pelo prumo e nível das serralherias e pelo funcionamento perfeito após a fixação definitiva. Os chumbadores serão solidamente fixados à alvenaria ou ao concreto com argamassa 1:3 de cimento e areia a qual será firmemente socada nos respectivos furos. As juntas entre quadros ou marcos e a alvenaria ou concreto serão cuidadosamente tomadas com calafetador.

As partes basculantes e/ou de abrir não devem ter folga muito grande nas laterais e devem ter pingadeiras horizontais e verticais. As esquadrias metálicas, nas dimensões indicadas no projeto, serão de alumínio anodizado cor BRANCA em perfis extrusados de alumínio liga 50 - S (ASTM-6063), linha compatível com o vão, fixados em contramarco de alumínio anodizado na cor natural. Todos os trabalhos de serralheria comum, artística ou especial, serão realizados com a maior perfeição possível, mediante o emprego de mão de obra especializada e material de





primeira qualidade, executados rigorosamente de acordo com as ^{recomendações} e especificações do projeto. As partes móveis das esquadrias deverão ser dotadas de pingadeiras tanto no sentido horizontal, como no vertical, de forma a garantir uma perfeita estanqueidade, evitando a penetração de água de chuva. As esquadrias deverão ser dotadas de dispositivos que permitam um jogo capaz de absorver flechas decorrentes de eventuais movimentos da estrutura, até o limite de 35 mm (trinta e cinco milímetros), de modo a assegurar a indeformabilidade e o perfeito funcionamento das esquadrias. Os punhos dos aparelhos de comando deverão ficar a uma altura acima de 1,60 m (um metro e sessenta centímetros) do piso, em posição que facilite a operação de abrir e fechar, esquadrias serão de alumínio na cor branca, fixadas na alvenaria, em vãos requadrados e nivelados com o contramarco. Os vidros deverão ser temperados e ter espessura de 6mm para as janelas e 8mm para as portas. Para especificação, observar a tabela de esquadrias (Anexo 7.3.). - Os perfis em alumínio natural variam de 3 a 5cm, de acordo com o fabricante. - Vidros serão do tipo temperado liso incolor com espessuras de 6mm e 8mm, conforme projeto de esquadrias.

Considera-se o fornecimento de material e mão de obra para porta de alumínio anodizado branco sob encomenda. Porta acompanhada de suas respectivas ferragens (dobradiças, fechadura e trincos). Considera-se ainda o fornecimento de argamassa de cimento e areia para chumbamento das grapas de fixação e puxador em alumínio.

As portas serão em alumínio branco em chapa lisa para evitar acúmulo de material. Na sua colocação e fixação, serão tomados cuidados para que os rebordos e os encaixes nas esquadrias tenham a forma exata, não sendo permitidos esforços nas ferragens para seu ajuste.

Não serão toleradas folgas que exijam correção com massa, taliscas de madeira ou outros artifícios. Não será admitida portal com placa tipo veneziana fixa.

PINTURA

A execução dos serviços de Pintura obedecerá ao disposto nas normas da ABNT atinentes ao assunto, particularmente às seguintes:

NBR 11702/92: Tintas para Edificações Não-Industriais - Classificação; NBR 12.554/92: Tintas para Edificações Não-Industriais - Terminologia e NBR 13.245/95: Execução de Pinturas em Edificações Não-Industriais.

Todas as superfícies a serem pintadas deverão estar coesas, limpas, secas, sem poeira, gordura, sabão ou mofo. Cada demão só poderá ser aplicada quando a precedente estiver seca. Todas as superfícies a pintar deverão estar secas, serão cuidadosamente limpas, retocadas e preparadas para o tipo de pintura a que se destinam. A eliminação de poeira deverá ser completa, tomando-se precauções especiais contra o levantamento de pó durante os trabalhos, até que as tintas sequem inteiramente. Para reduzir a porosidade e uniformizar as superfícies, melhorar a textura e facilitar a adesão da tinta de acabamento serão usados fundos, massas e condicionadores

Ocorrerá o lixamento de toda área que apresentar escamações da pintura e massa, após será aplicada Massa corrida à base de PVA que é indicada para nivelar e corrigir imperfeições de superfícies internas de alvenaria, proporcionando acabamento liso e de boa aderência para as tintas de acabamento.

As cores serão aplicadas conforme projeto arquitetônico anexo, devendo a tinta ser de boa procedência e apresentar estabilidade na tonalidade.

Pintura com tinta óleo ou esmalte • Aplicar uma demão de líquido preparador de parede e aguardar secagem. • Aplicar massa óleo em camadas finas deixando cada demão secar e lixando em seguida com lixa para madeira nº 60 ou 80, não deixando passar 24 horas após a aplicação da massa. • Remover o pó e aplicar uma demão de fundo adequado a óleo. • Aplicar duas demãos de tinta óleo ou esmalte de acordo com as recomendações do fabricante.





As pinturas com cores fortes não poderão ter durabilidade de estabilidade da cor por período inferior a 6 (seis) meses, caso ocorra o desbotamento ou eflorescência no período de 6 (seis) meses a empresa ficara obrigada a realizar a pintura em sua totalidade.

INSTALAÇÕES ELÉTRICAS

O material para instalação elétrica satisfará as normas específicas da ABNT. A execução das instalações só poderá ser executada por profissionais devidamente habilitados. As instalações elétricas serão consideradas concluídas e conseqüentemente aceitas, quando entregues, testadas e em perfeitas condições de funcionamento, assim como ligadas as redes locais, com aprovação por escrito pela fiscalização através de registro no Livro de Ocorrências.

As luminárias, fotocélulas, arandelas, postes, obedecerão às especificações e posicionamento previsto pela fiscalização. Emendas de fios e cabos serão executadas com conectores apropriados e guarnecidas com fitas isolantes idealmente recomendadas para cada tipo de isolamento, não se admitindo fios desencapados. Essas emendas só poderão ser feitas em caixas de passagem.

Os eletrodutos e conexões serão de PVC rascáveis em toda instalação, salvo indicação contrária constante de Projeto de Instalações Elétricas. As caixas metálicas recebendo tratamento antioxidante ou plástico, e as luminárias obedecerão às especificações e posicionamento previstos em Projetos.

Os quadros de distribuição de luz equipados com chave apropriada, e eventualmente, outros dispositivos de controle de proteção. Deverá ser executado a identificação de cada disjuntor e circuito, sendo corrigido as imperfeições ou falhas na distribuição.

Toda instalação elétrica deverá estar dentro das normas e especificações da ABNT e COELCE na área a ser reformada e/ou construída.

A instalação elétrica do prédio, deverá ser revista para que eventuais problemas sejam solucionados. Serão instalados no prédio os itens constantes no orçamento anexo e todo material

utilizado deverá ser rigorosamente adequado para a finalidade em vista e que satisfaçam às normas da ABNT que lhes sejam aplicadas.

INSTALAÇÕES HIDROSANITÁRIAS

Os tubos e conexões serão de PVC, ponta e bolsa, tipo esgoto, com declividade mínima de 1% nos trechos horizontais com diâmetro inferior a 100mm. A declividade será uniforme entre as sucessivas caixas de inspeção, não se permitindo depressões que possam formar depósitos no interior das canalizações. As canalizações de esgoto não deverão ser instaladas imediatamente acima de reservatórios d'água, depósitos de alimentos ou dutos de ar condicionado. Todos os aparelhos deverão ser instalados de modo a permitir fácil limpeza e remoção, bem como evitar a possibilidade de contaminação de água potável. A instalação de caixas sifonadas e de sifões sanitários se fará de maneira a observar o nivelamento e prumo perfeitos e estanqueidade perfeita nas ligações aparelho/sifão e sifão/ramal. Os tubos de queda deverão ser verticais e, se possível, com uma única prumada. Havendo necessidade de mudança de prumada, usar-se-ão conexões de raio longo. Todo tubo de queda deverá prolongar-se até acima da cobertura, constituindo-se em ventilador primário.

A canalização da ventilação será executada conforme o projeto, sendo instalada de forma que não tenha acesso a ela qualquer despejo de esgoto e qualquer líquido que nela ingresse possa escoar por gravidade até o tubo de queda, ramal de descarga ou desconecto em que o ventilador teve origem. A bolsa dos tubos será, no assentamento, colocada no sentido oposto ao do escoamento. Ligar os tubos de ventilação às canalizações horizontais acima dos eixos destas. O tubo ventilador deve elevar-se 15cm, ou mais, acima do nível máximo de água no mais alto dos aparelhos servidos.

- Tubo pvc sold. marron incl.conexões d= 25mm (3/4")
- Tubo pvc branco para esgoto d=50mm (2")





- Tubo pvc branco para esgoto d=100mm (4')
- Caixa em alvenaria (40x40x60cm) de 1/2 tijolo comum, lastro de concreto e tampa de concreto com revestimento cerâmico na sala do dentista.
- Caixa d'água de 1000 litros a instalar na parte elevada que ficava a caixa d'água em alvenaria, com todos os componentes e pontos de esgotamento para limpeza.

ELEMENTOS METÁLICOS

Gradil e portões metálicos compostos de: - Perfil estrutural em aço carbono galvanizado a fogo com seção 4x6cm; - Fechamento em gradil com arame de aço galvanizado. Os portões são formados com perfis metálicos de seção 4x6cm, soldados em barras horizontais 4x6cm (inferior e superior) com fechamento em gradil de aço galvanizado. Todo o conjunto receberá pintura na cor branco gelo (conforme projeto). O fechamento frontal em gradil será executado com pilaretes de seção 4x6cm com base, espaçados conforme projeto, e fechamento em gradil. Os pilaretes serão parafusados em mureta de alvenaria com 0,60m de altura. - Modelo de referência: Gradil Morlan - Pilaretes: seção 4cm x 6 cm com 1,58m de altura; - Gradil: malha 5cm x 20cm, fio 5,10mm com 1,53m de altura.

De acordo com o projeto padrão fornecido pelo FNDE (para terreno de 45 x 35 m), haverá fechamento com gradil de 1,58m de altura, com pilaretes metálicos e tela de aço galvanizado de tamanho fixo, instalado na parte frontal do lote, acima de mureta de alvenaria de 0,50m de altura. Caso o terreno disponível seja maior, o ente requerente poderá utilizar-se do padrão de fechamento aqui descrito para a instalação em todo o seu terreno, ficando o custeio do excedente a cargo do requerente.

A instalação deverá obedecer a seguinte ordem: pialretes-painel-pilaretes. Os pilaretes deverão ser parafusados na mureta de alvenaria. Deverá ser verificado o prumo e alinhamento. O gradil deverá ser fixado aos pilaretes por meio de fixadores específicos ou soldados. Após a fixação definitiva, deverá ser certificado o nivelamento das peças e o seu perfeito funcionamento.

SERVIÇOS FINAIS

A obra será entregue em perfeito estado de limpeza e conservação: deverão apresentar funcionamento perfeito todas as suas instalações, equipamentos e aparelhos, com as instalações definitivamente ligadas às redes de serviços públicos.

Será removido todo o entulho do terreno, sendo cuidadosamente limpos e varridos os acessos.

Todas as cantarias, alvenarias de pedra, pavimentação, revestimentos, cimentados, ladrilhos, pedras, azulejos, vidros, aparelhos sanitários, etc., serão limpos, abundante e cuidadosamente lavados, de modo a não serem danificadas outras partes da obra por estes serviços de limpeza.

A lavagem de mármore será feita com sabão neutro, perfeitamente isento de álcalis cáusticos.

As pavimentações ou revestimentos de pedra, destinados a polimento e lustração, serão polidos em definitivo e lustrados.

Haverá particular cuidado em remover-se quaisquer detritos ou salpicos de argamassa endurecida das superfícies, sobretudo das cantarias, alvenarias de pedra e azulejos.

- Plantação e manutenção até a entrega da obra será por responsabilidade da empresa, assim como a segurança e a manutenção da grama.





Mara Cristina Martins
ENGENHEIRA CIVIL
RNP. 260307738-4
CREA/SP: 5080851224



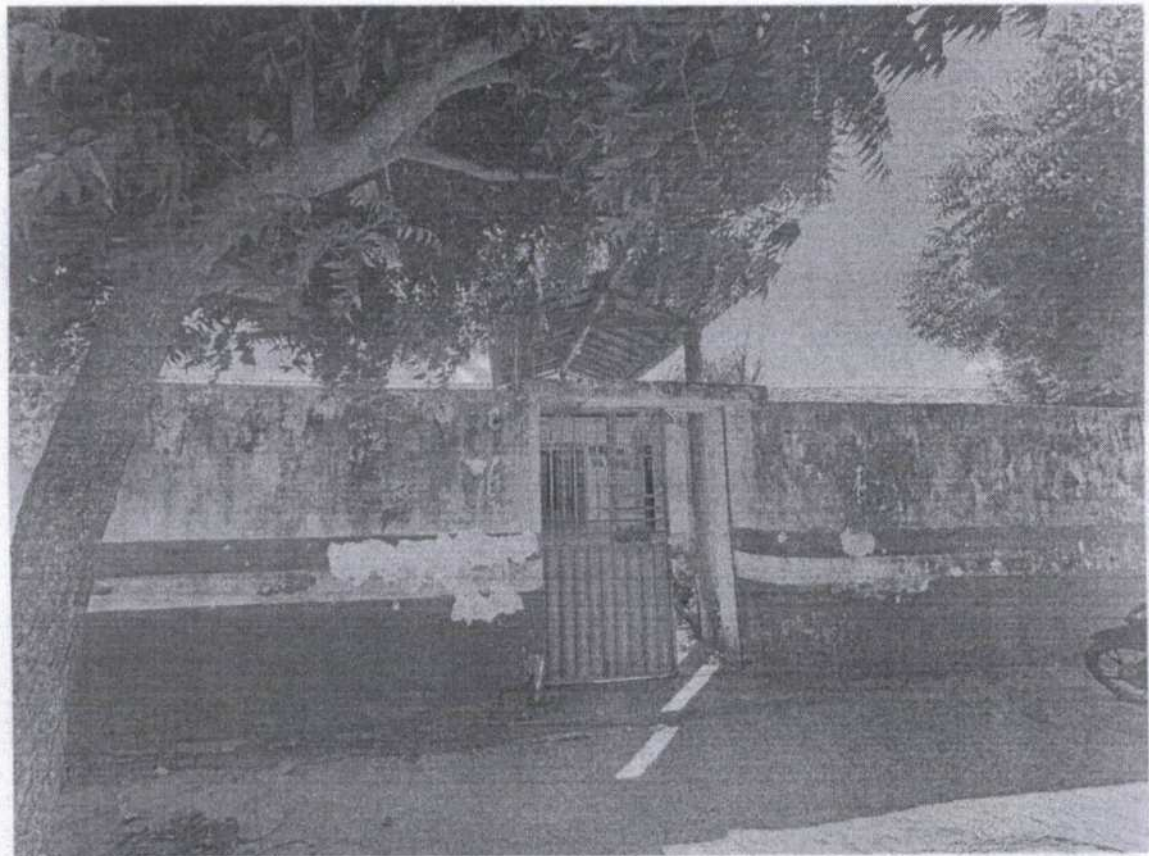

RELATÓRIO FOTOGRÁFICO

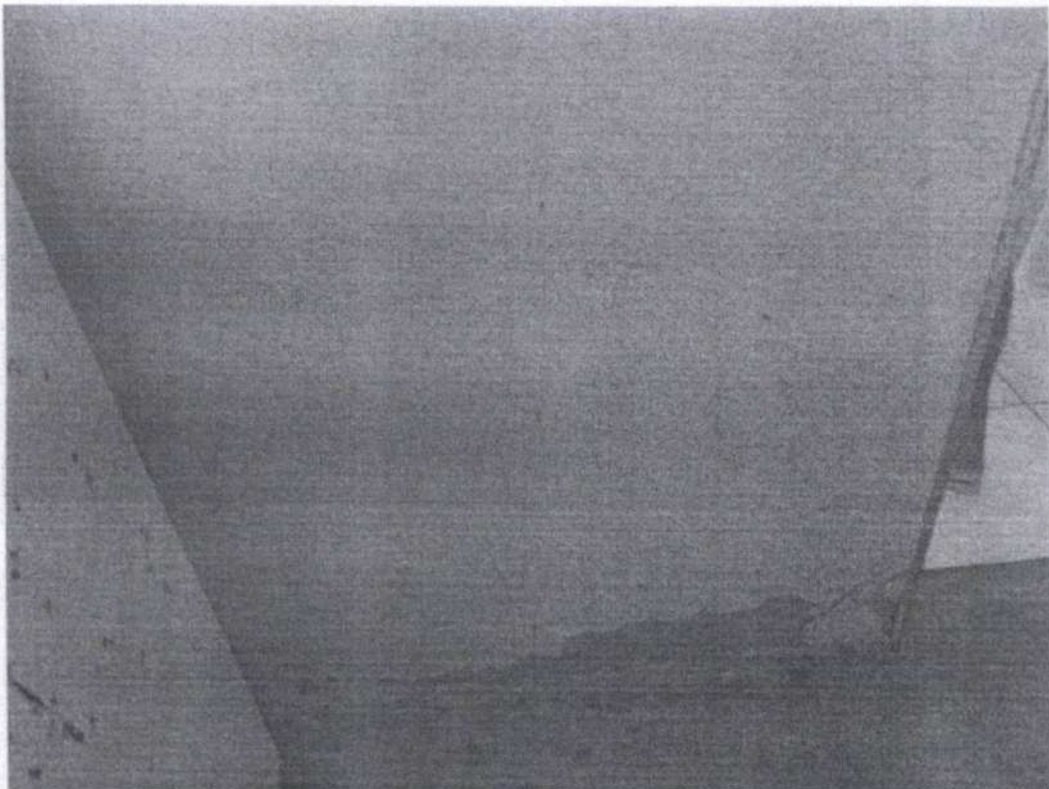
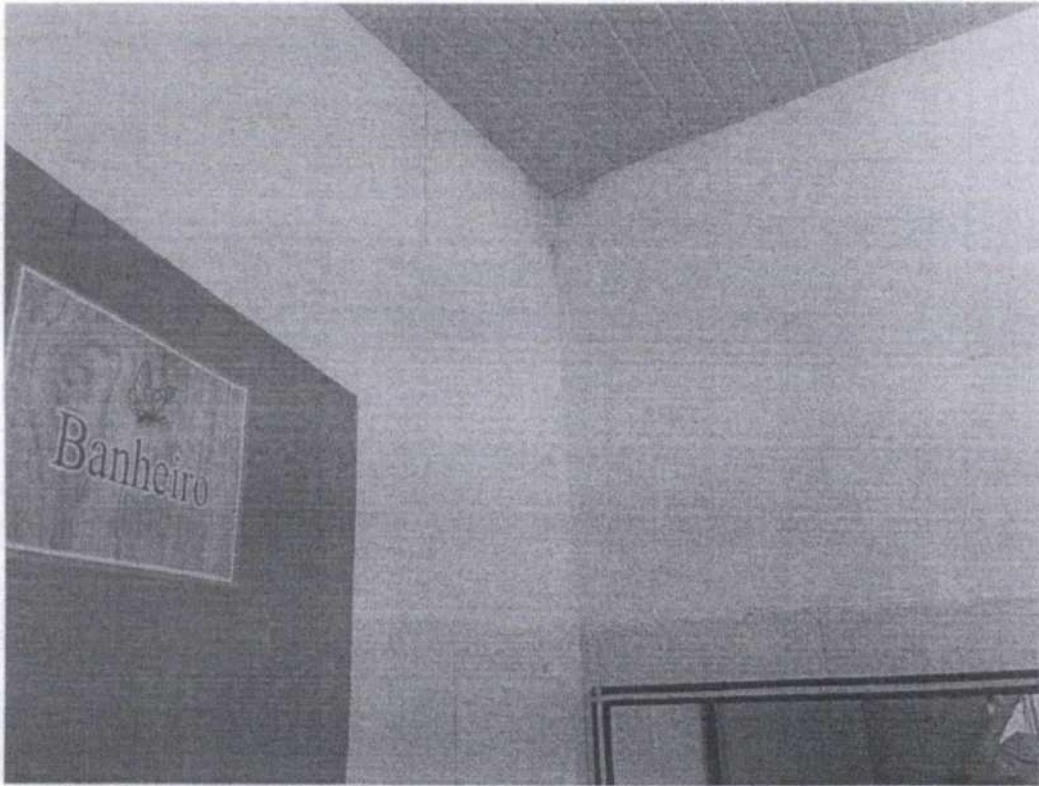



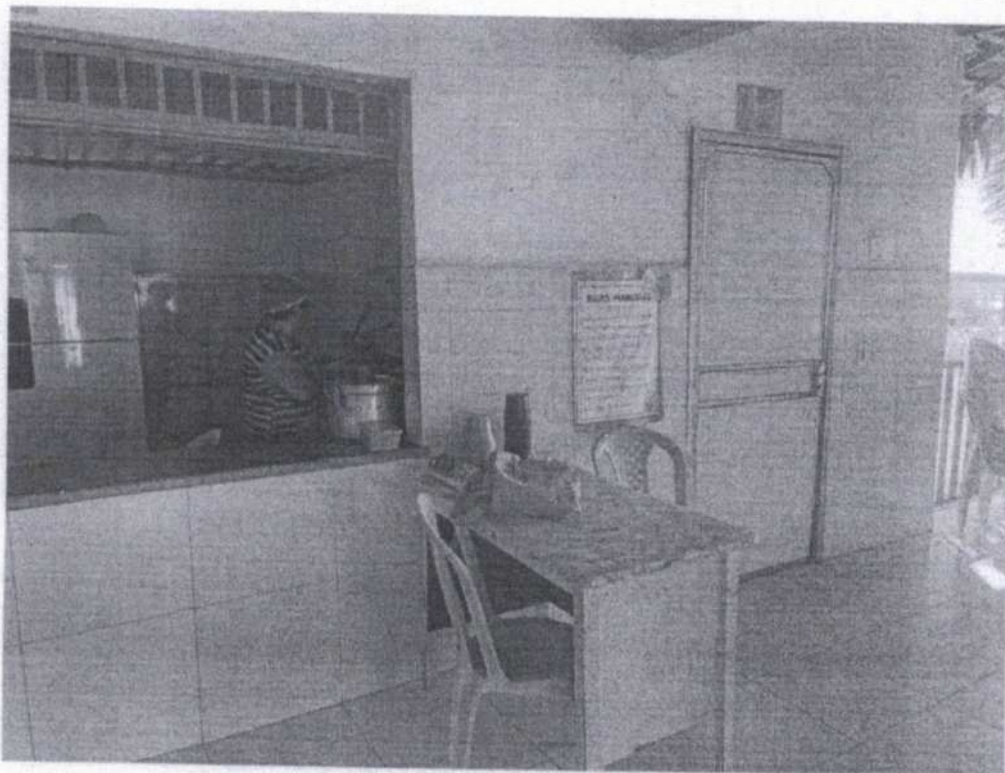

COMISSÃO PERMANENTE DE LICITAÇÃO
476
Folha
Assinatura
PREFEITURA MUNICIPAL DE ACARAÚ

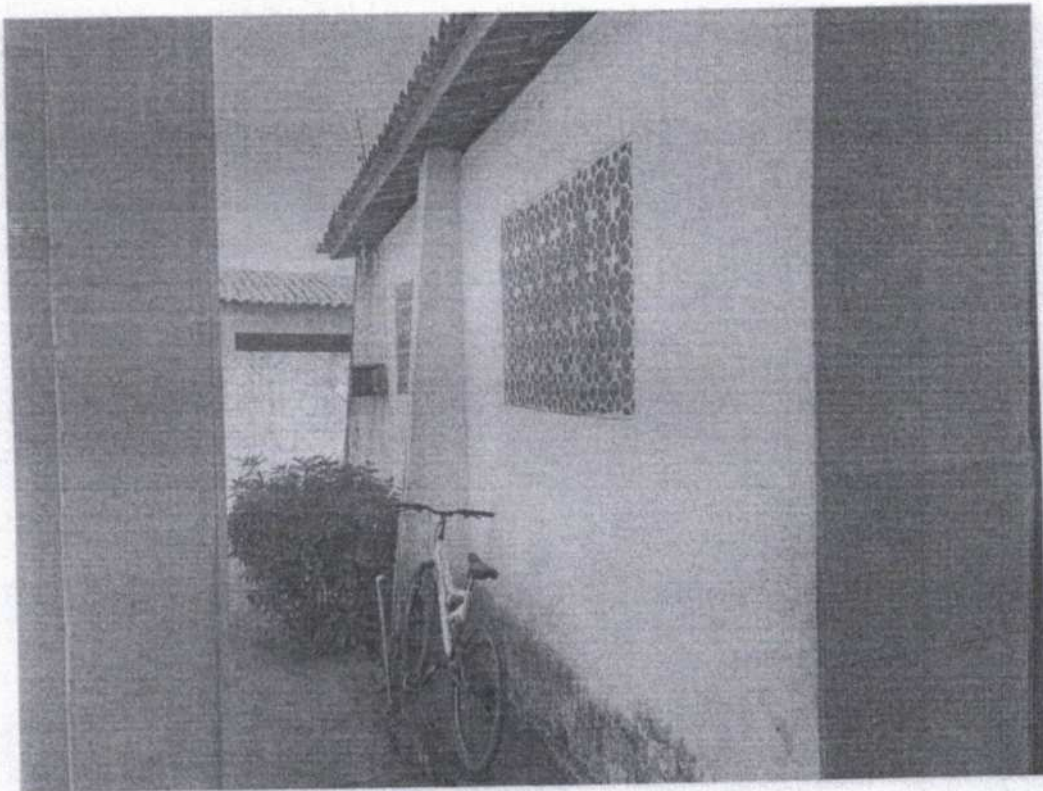
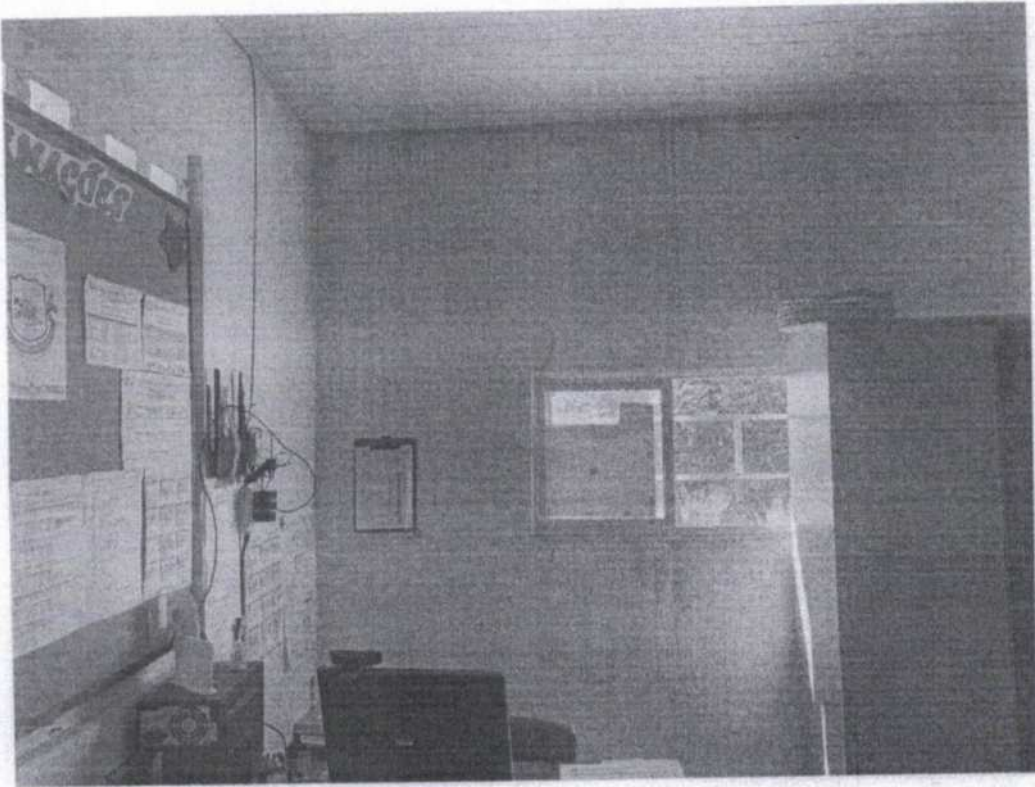

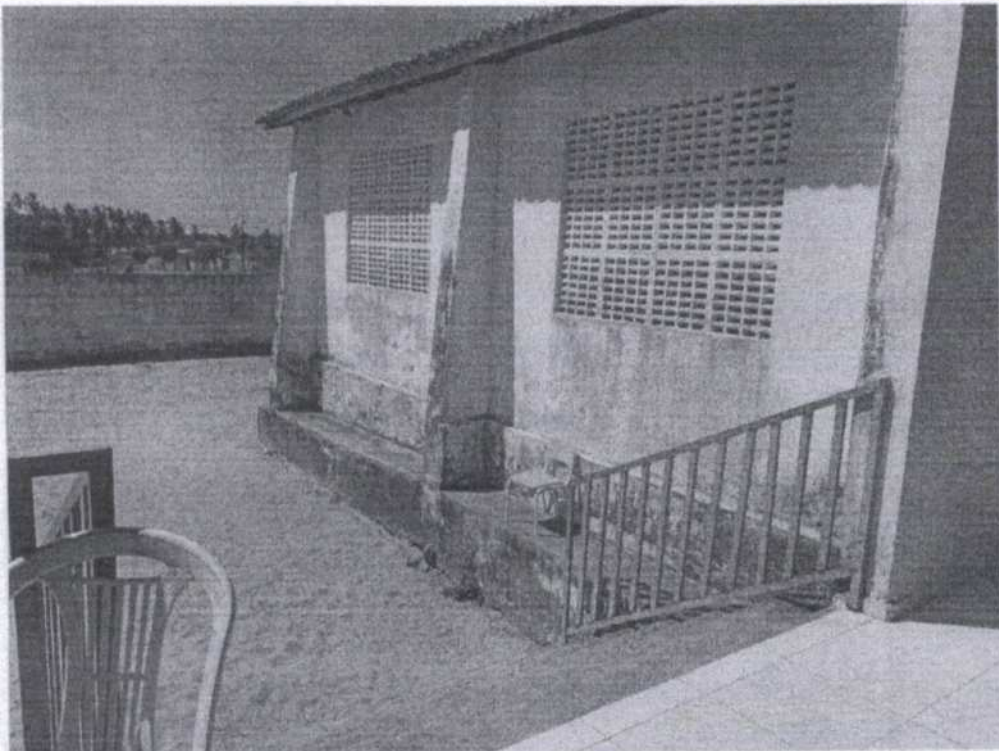

COMISSÃO PERMANENTE DE L.
478
Folha
Assinatura
PREFEITURA MUNICIPAL DE ACARAU

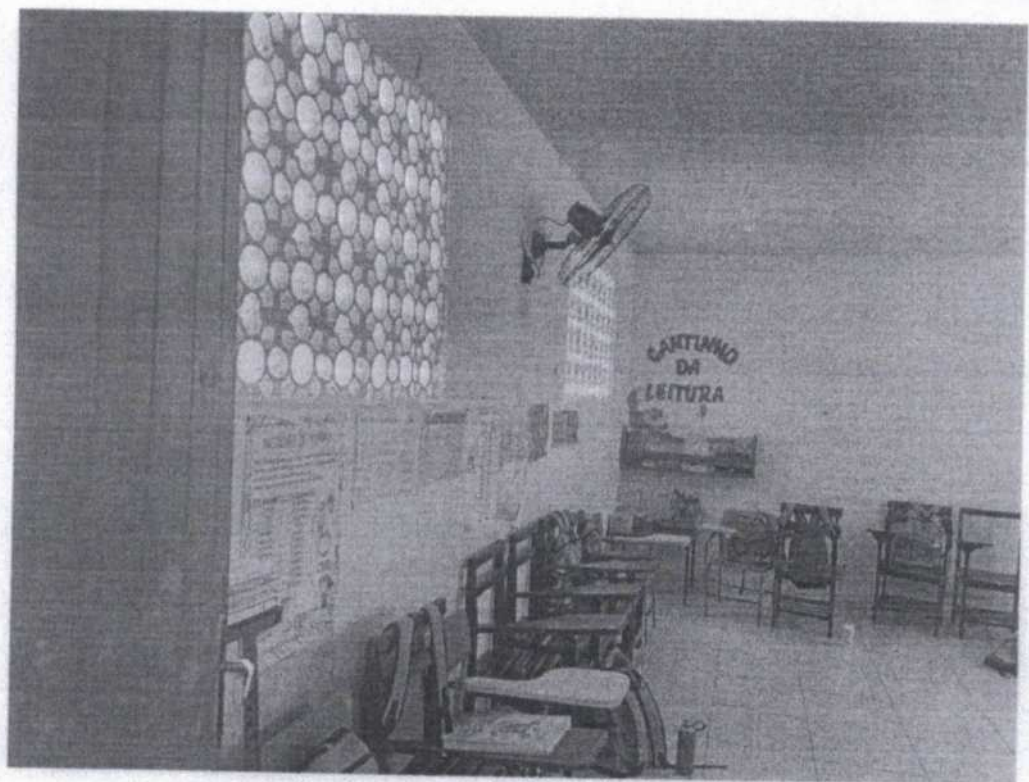

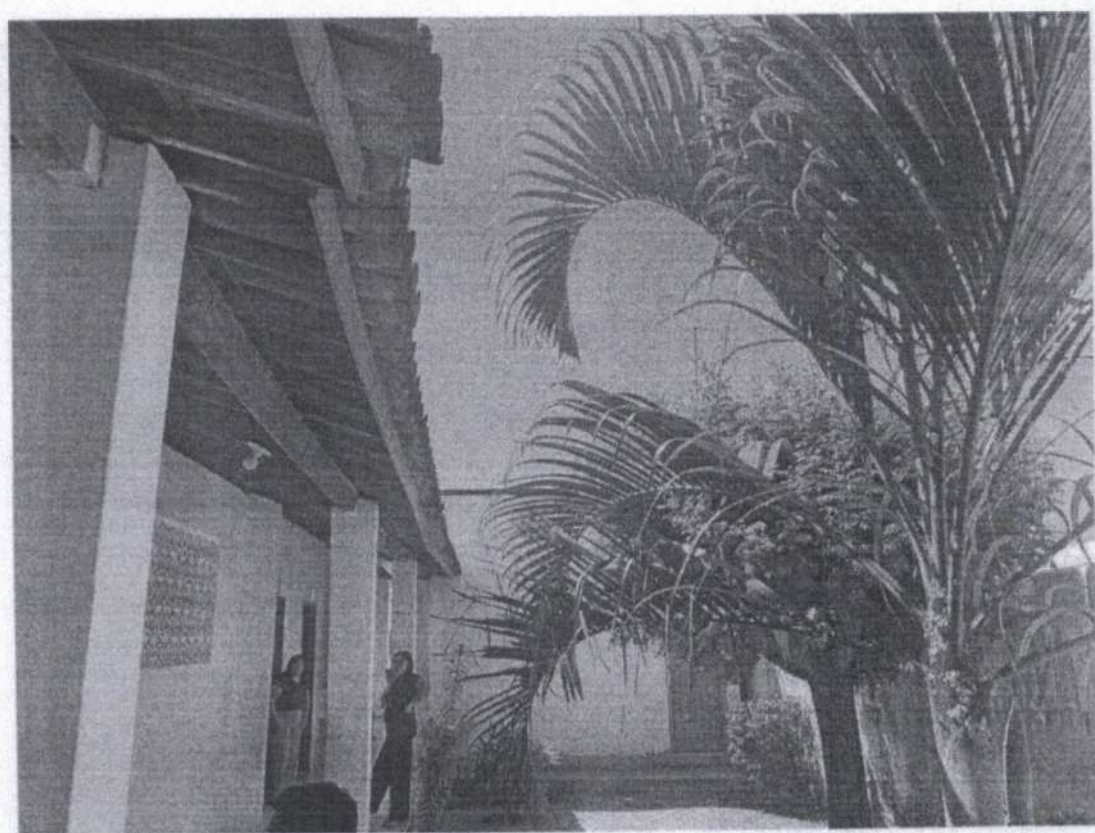
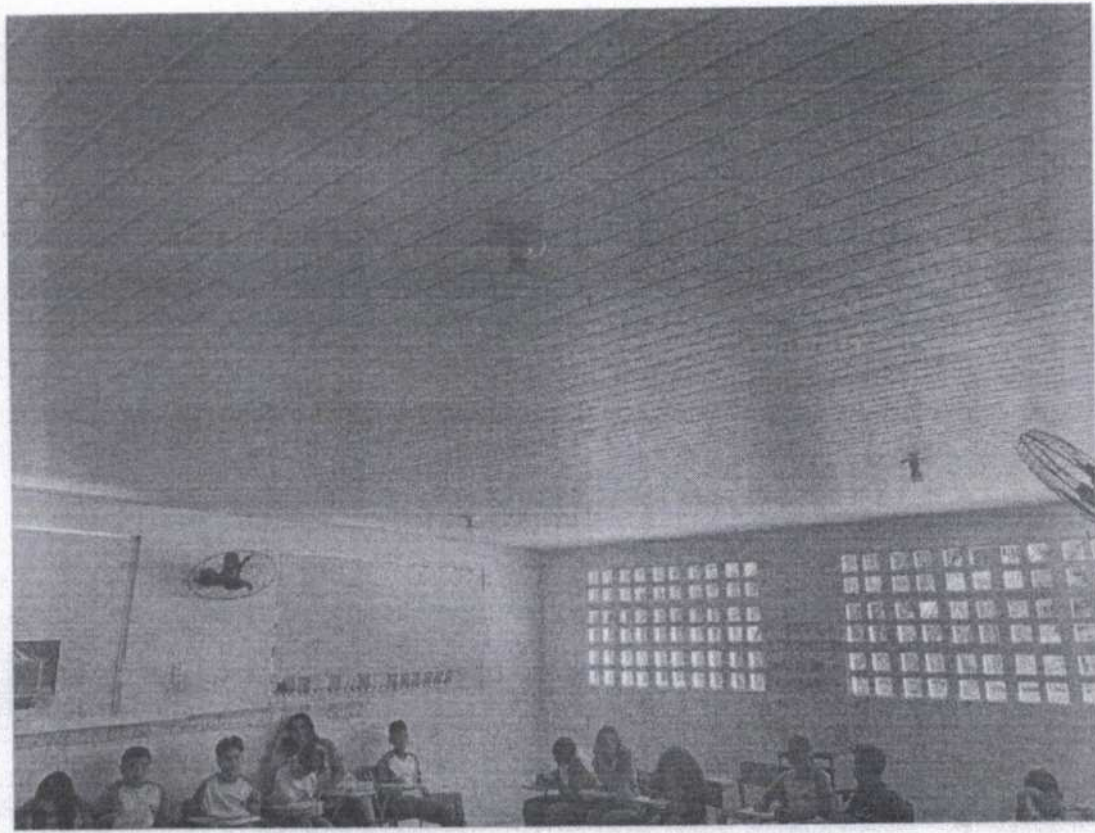



COMISSÃO PERMANENTE DE LICITAÇÃO
282
Folha
Assinatura
PREFEITURA MUNICIPAL DE ACARAU

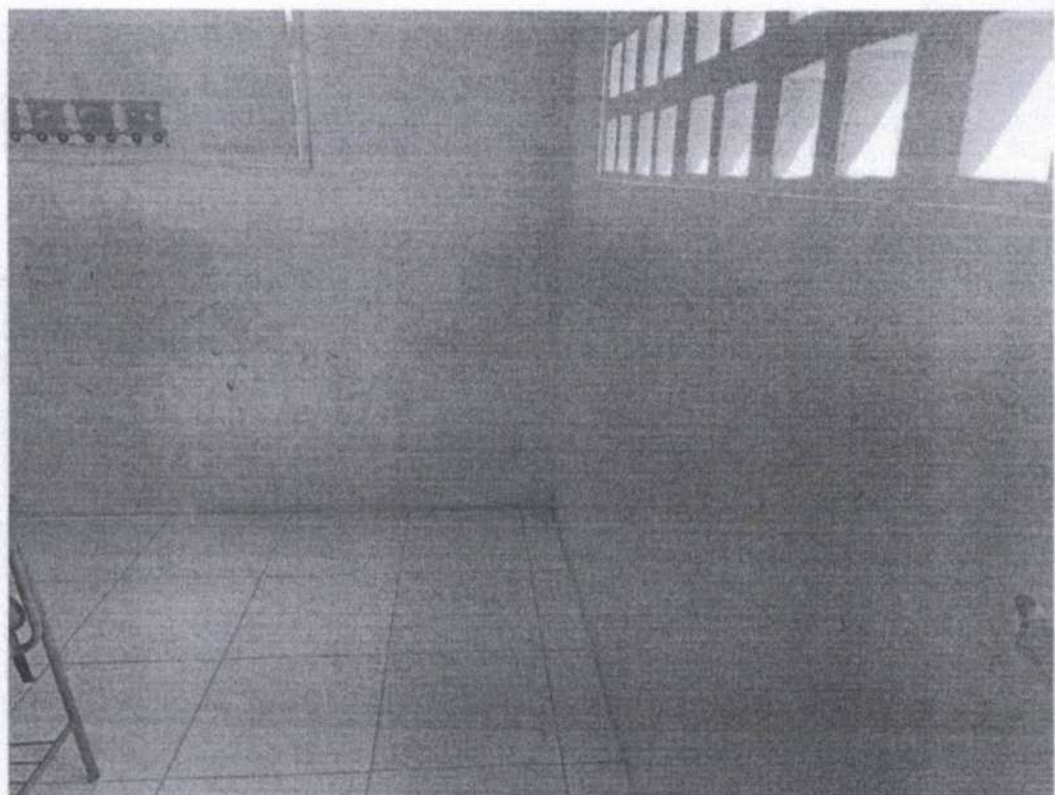
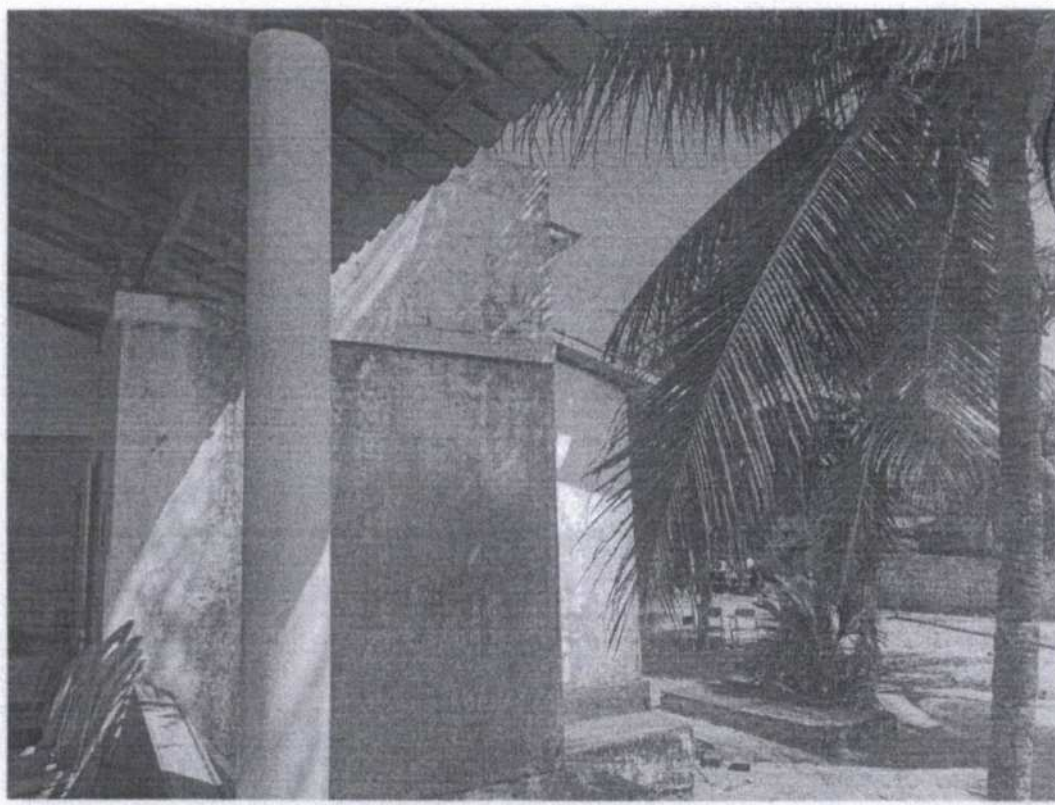



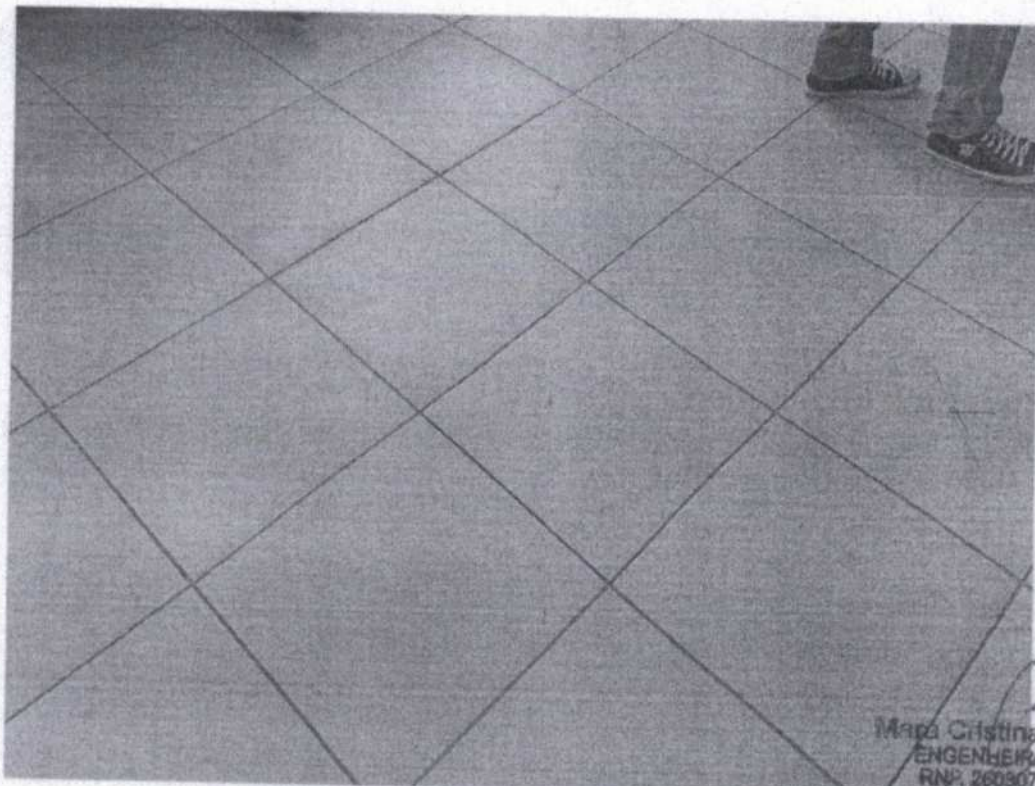
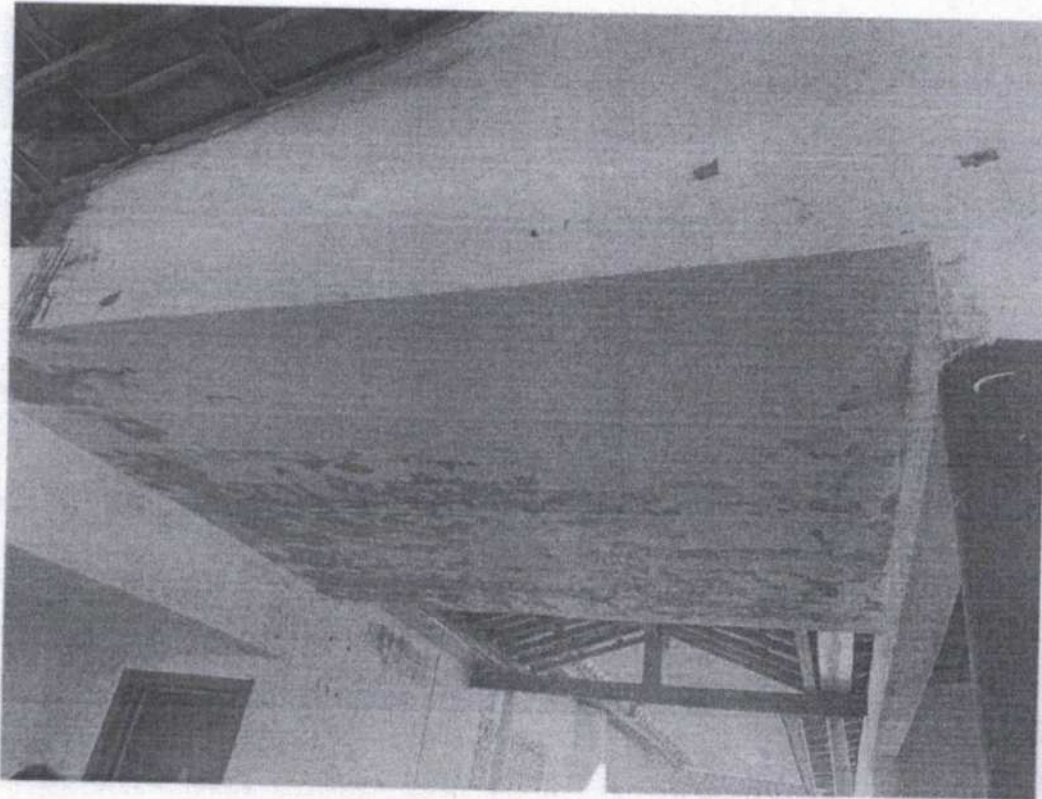

Maga Cristina Martins
ENGENHEIRA CIVIL
RNP: 260307738-4
CREA/SP: 5080051224





RELATÓRIO FOTOGRÁFICO

REFORMA E AMPLIAÇÃO DA ESCOLA JOAQUIM TIAGO DO NASCIMENTO
NA LOCALIDADE DA CORREGO ANA VERÍSSIMO NO MUNICÍPIO DE
ACARAÚ/CE.



ACARAÚ/CE, SETEMBRO 2025



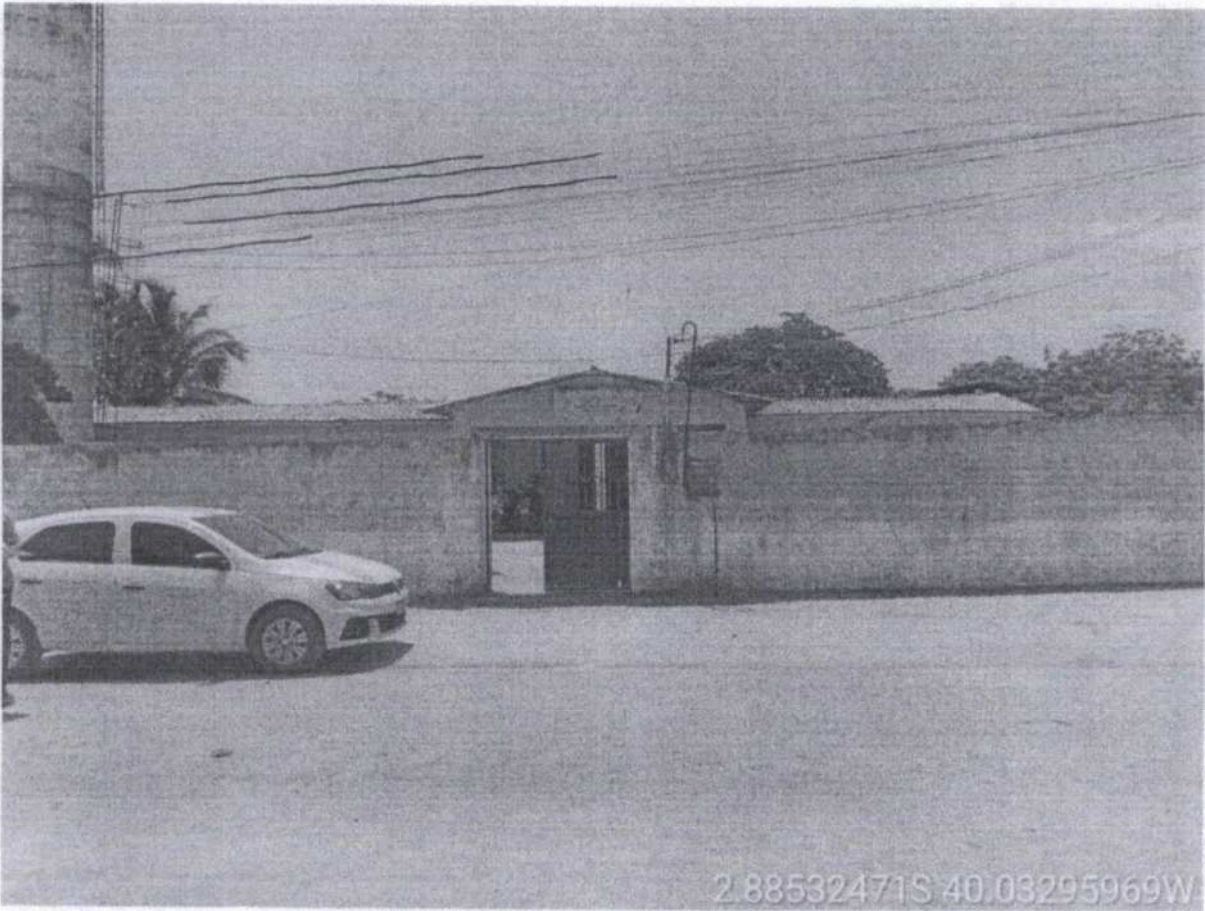

2 88532471S 40.03295969W



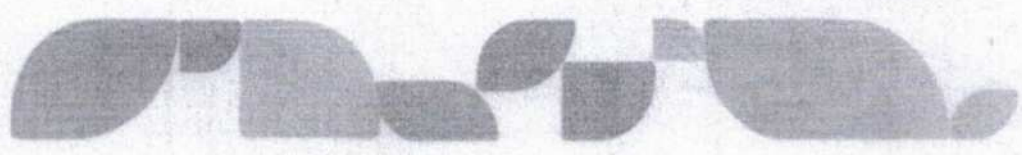
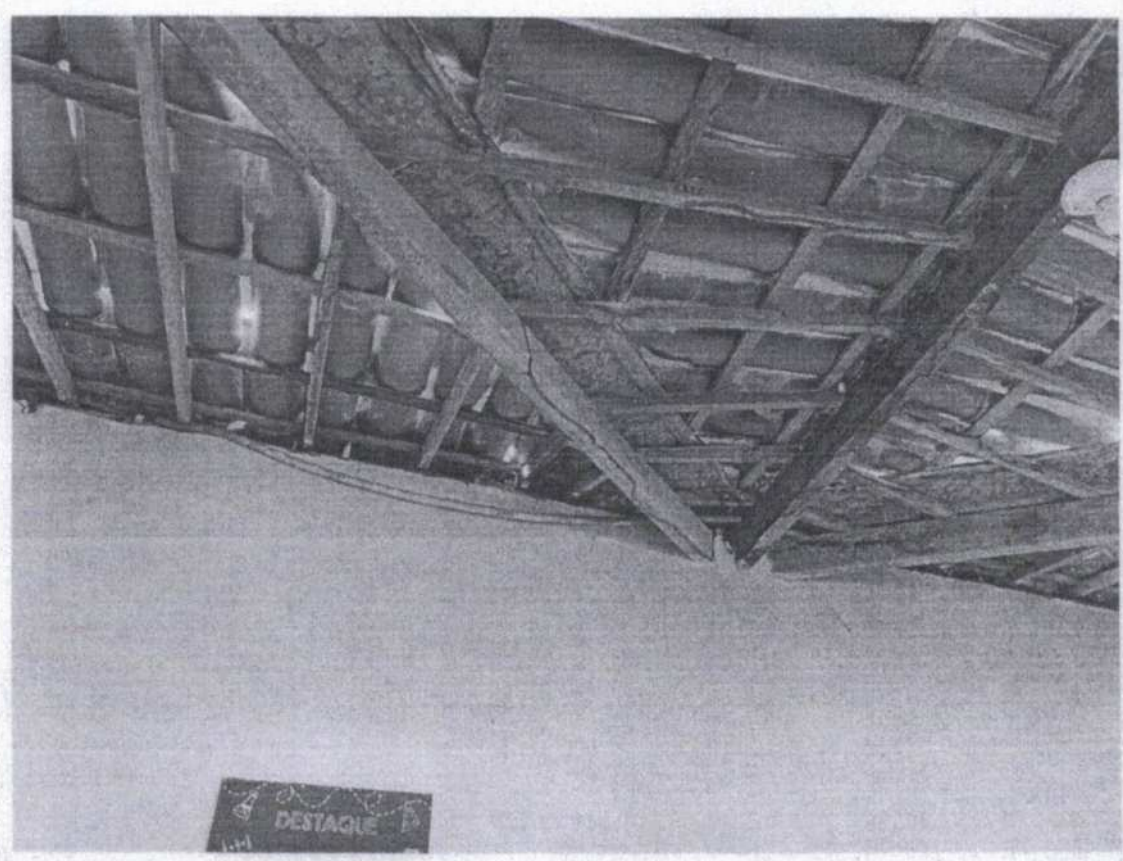
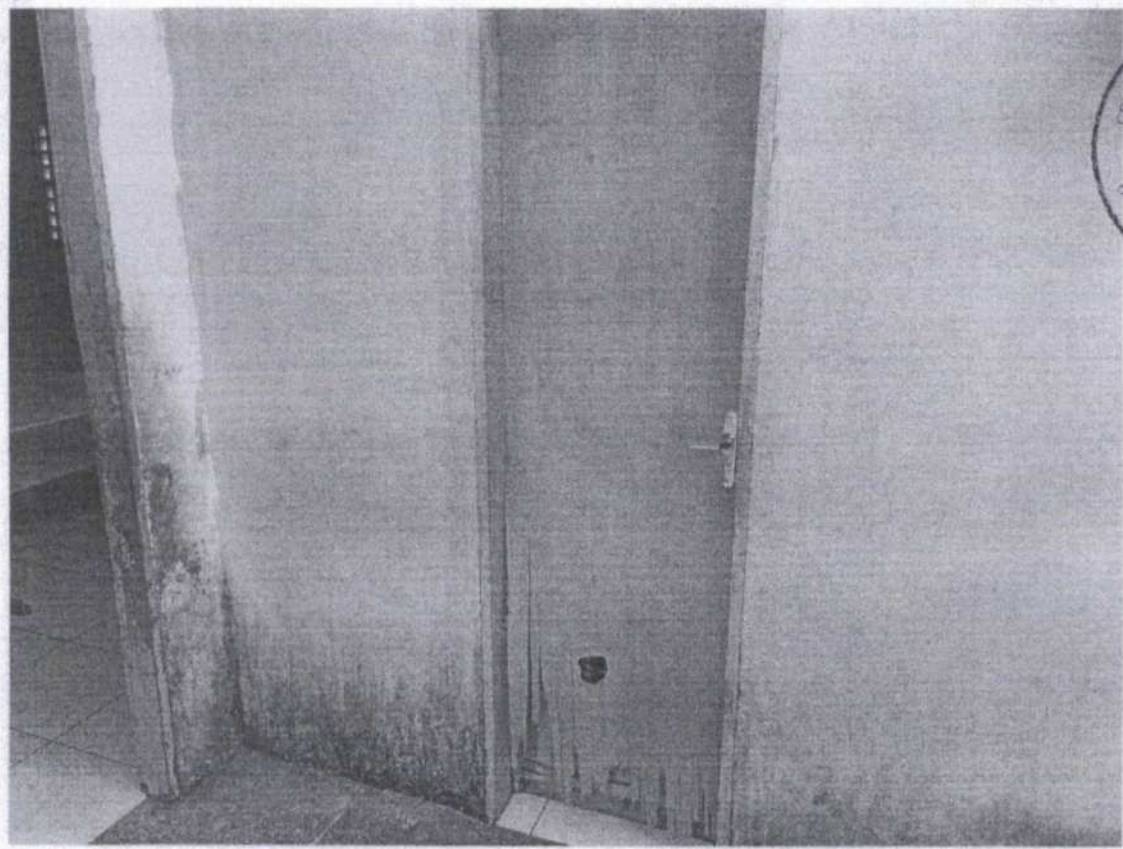

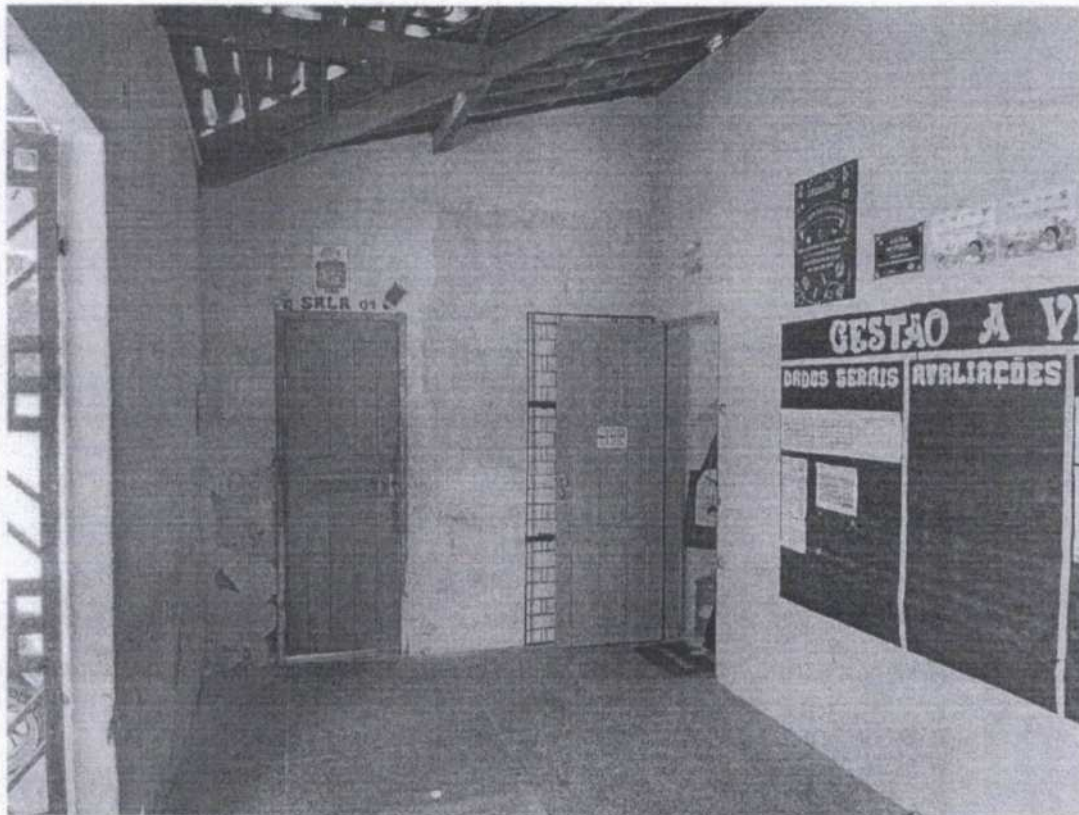
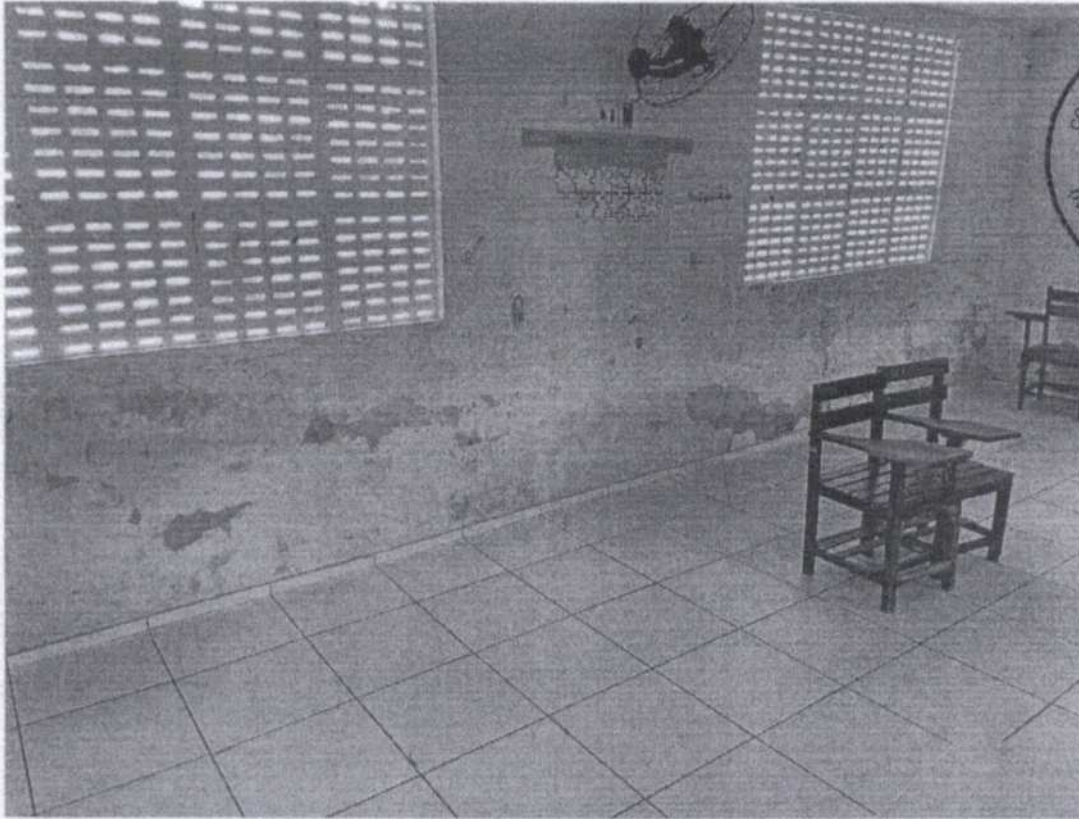

Mara Cristina Martins
ENGENHEIRA CIVIL
RNP. 260307730-4
CREA/SP: 5060851224



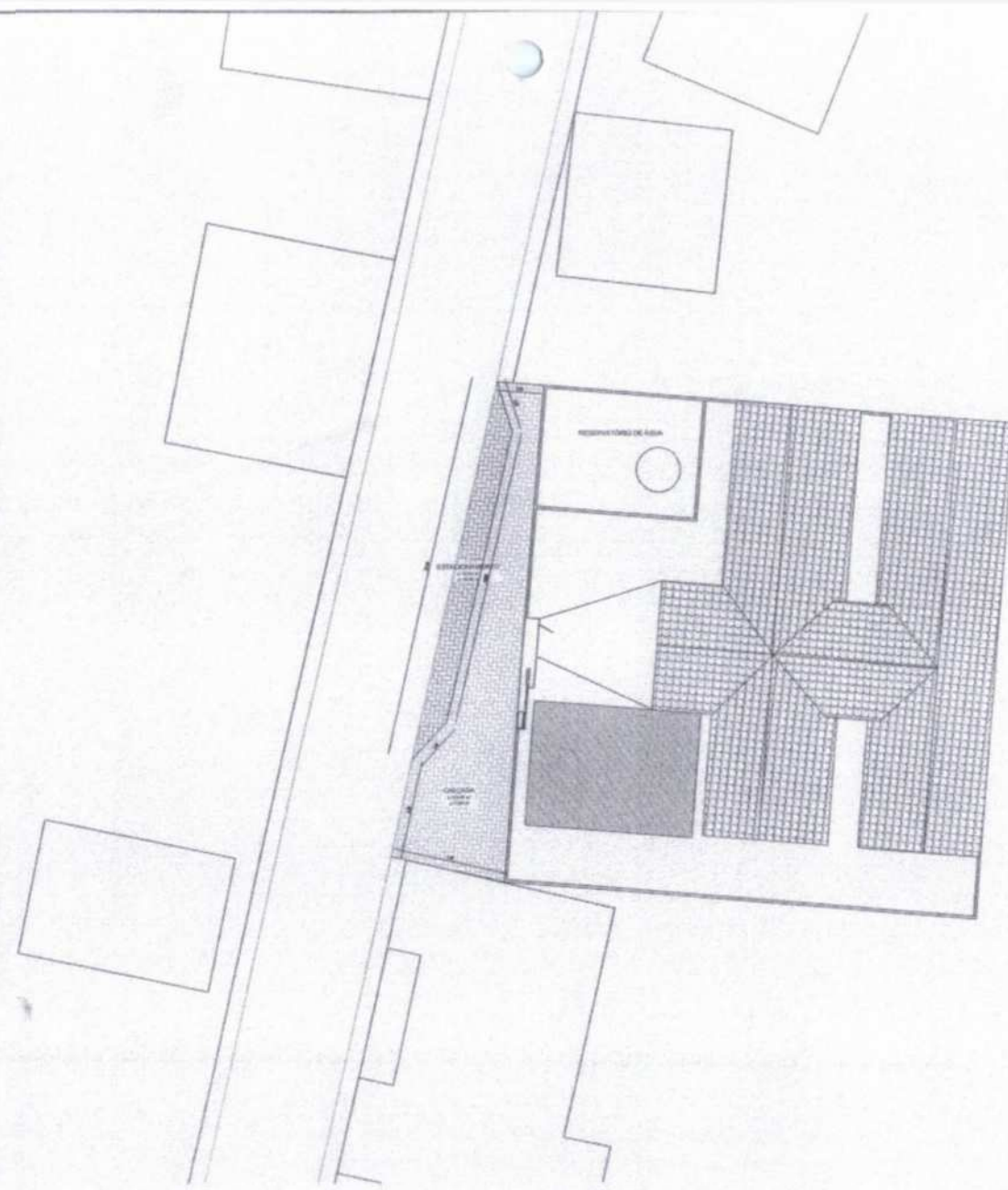

01 IMPLANTAÇÃO
ESCALA 1/150



Mara Cristina Martins
ENGENHEIRA CIVIL
RNP 260307738-4
CREA/SP: 5060851224

REVISÃO:	
APPROVAÇÃO:	
DESCRIÇÃO:	
PROJETO:	PROJETO DE REFORMA DA ESCOLA JOAQUIM TENGO DO VAZQUEZ BARRIO CORREIO DE ANA VERTOSIMO - ACARAÚ
TÍTULO:	IMPLANTAÇÃO
PROJETO Nº:	
DATA:	
PROJETO Nº:	

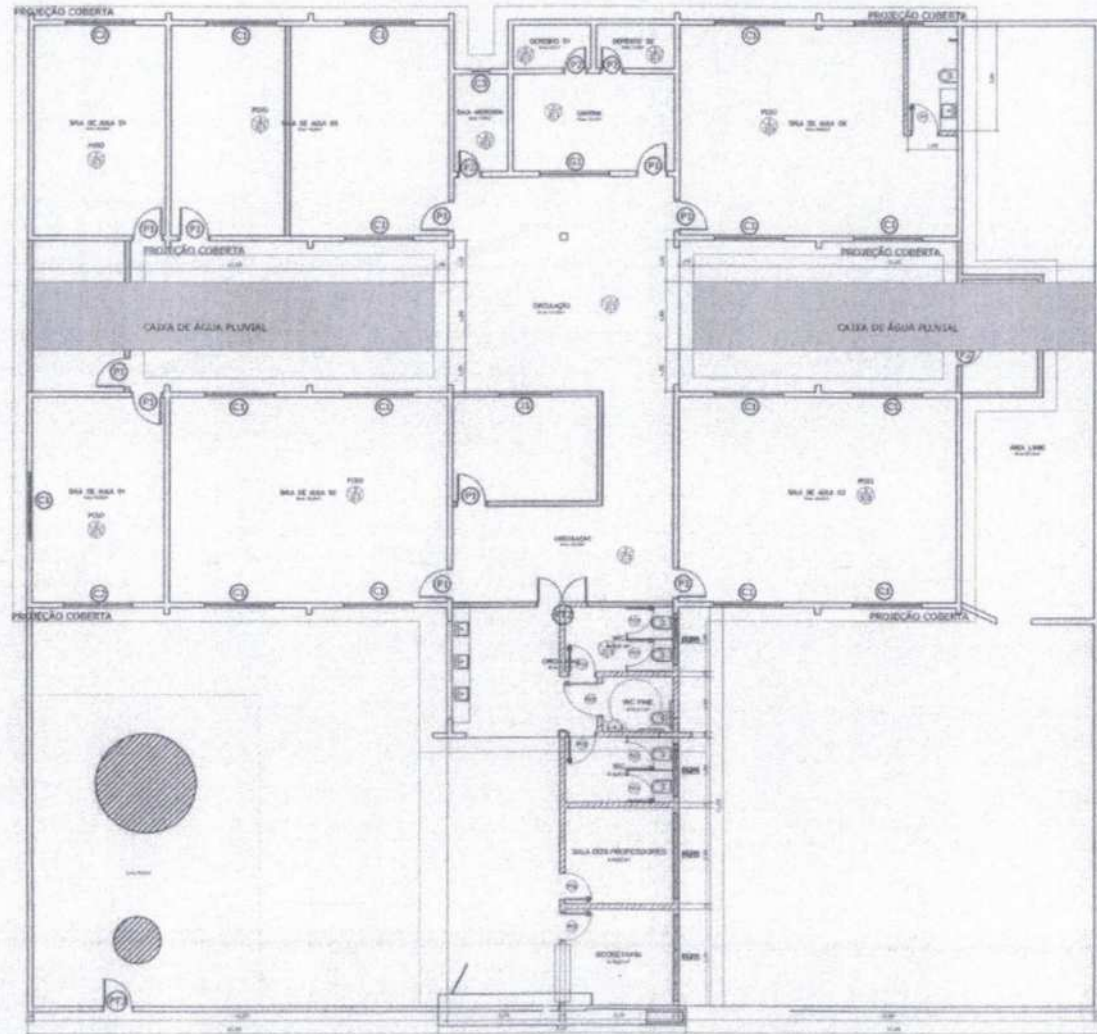

01 DEMOLIÇÃO E CONSTRUÇÃO
ESCALA 1/75

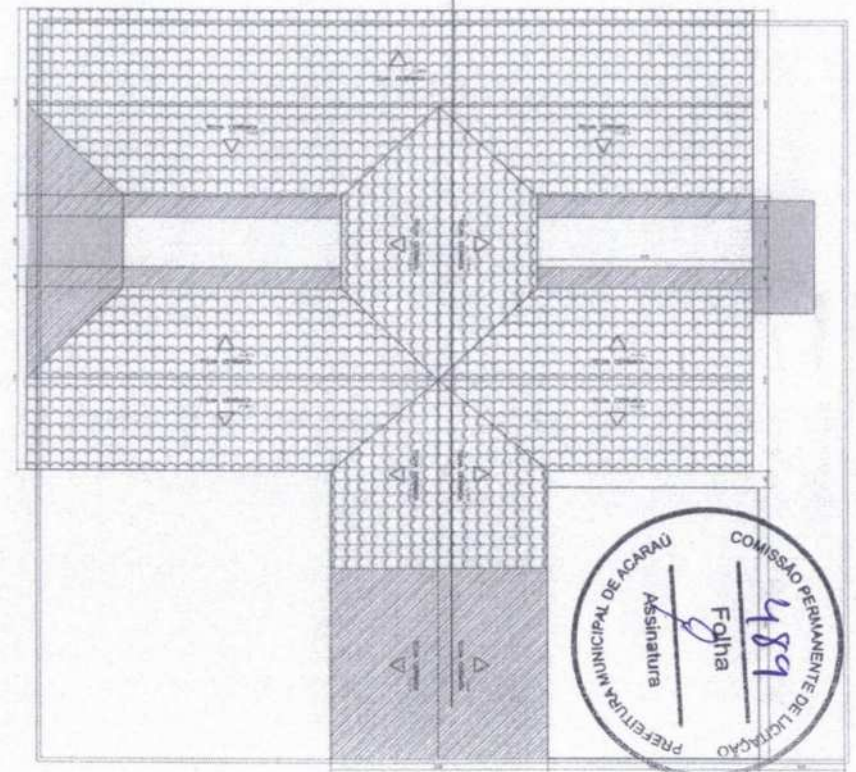
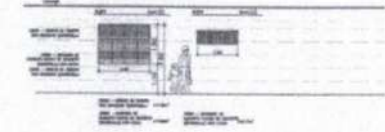

02 DEMOLIÇÃO E CONSTRUÇÃO
ESCALA 1/100

Mara Cristina Martins
ENGENHEIRA CIVIL
RNP. 260307738-4
CREA/SP: 506085122

PROJETO	PROJETO DE REFORMA DA ESCOLA JOAQUIM TIMÃO DO NASCIMENTO MUNICÍPIO DE ACARAÚ - ALAGOAS
PLANO	PLANTA DE DEMOLIÇÃO E CONSTRUÇÃO
ESCALA	1/100
PROJETO	PROJETO 0000





TABELA DE ESCALAS

1:50	1:100	1:200	1:300	1:400	1:500	1:600	1:700	1:800	1:900	1:1000
------	-------	-------	-------	-------	-------	-------	-------	-------	-------	--------

01 PLANTA TÉRREO
ESCALA 1/75

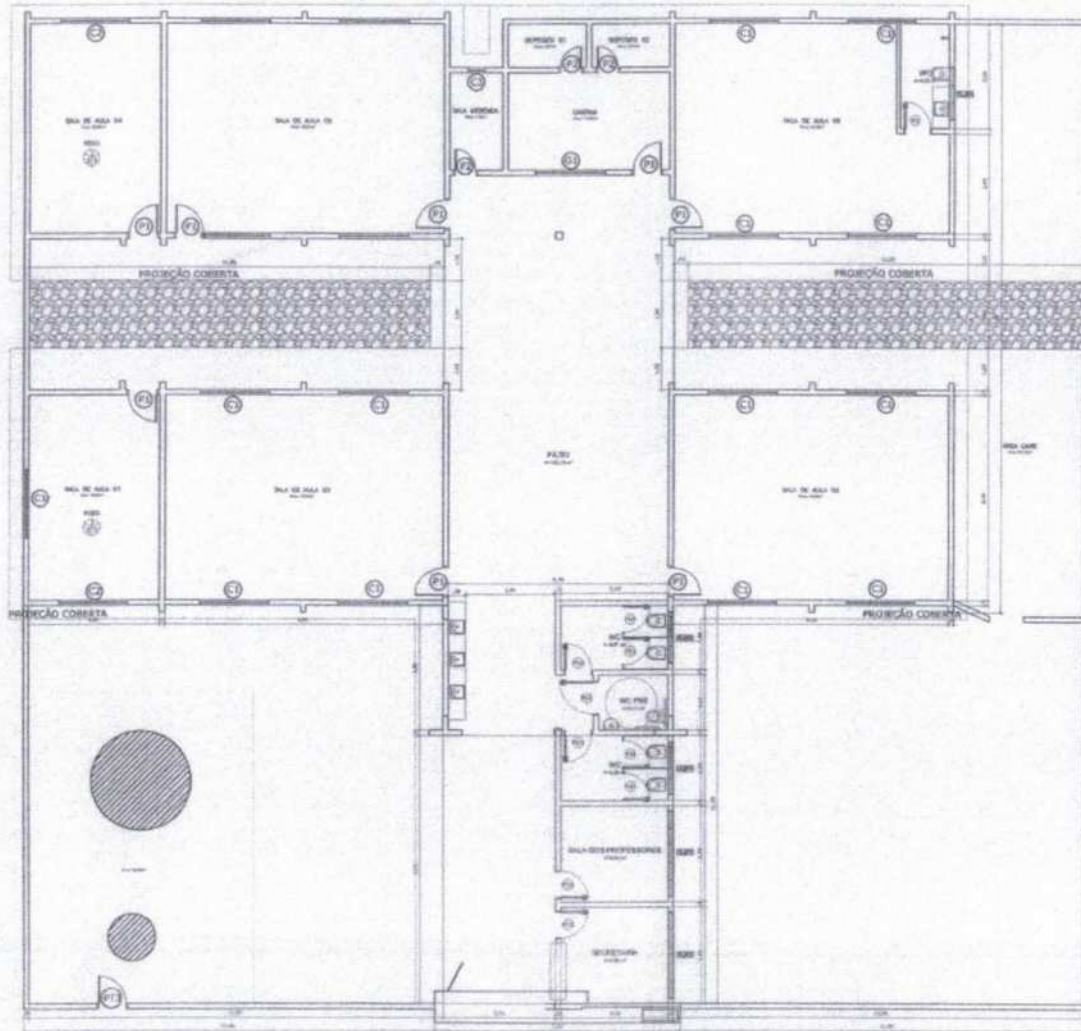

Mara Cristina Martins
ENGENHEIRA CIVIL
RNP: 260387738-4
CREA/SP: 5080851224

PROJETO	PROJETO DE REFORMA DA ESCOLA JOAQUIM TRIGO DO NASCIMENTO BARRIO COLEGIO DE ARA VERDE - ACARAU
PLANTA	PLANTA TÉRREO
PROJETA	MARA CRISTINA MARTINS
PROJETA	MARA CRISTINA MARTINS
PROJETA	MARA CRISTINA MARTINS

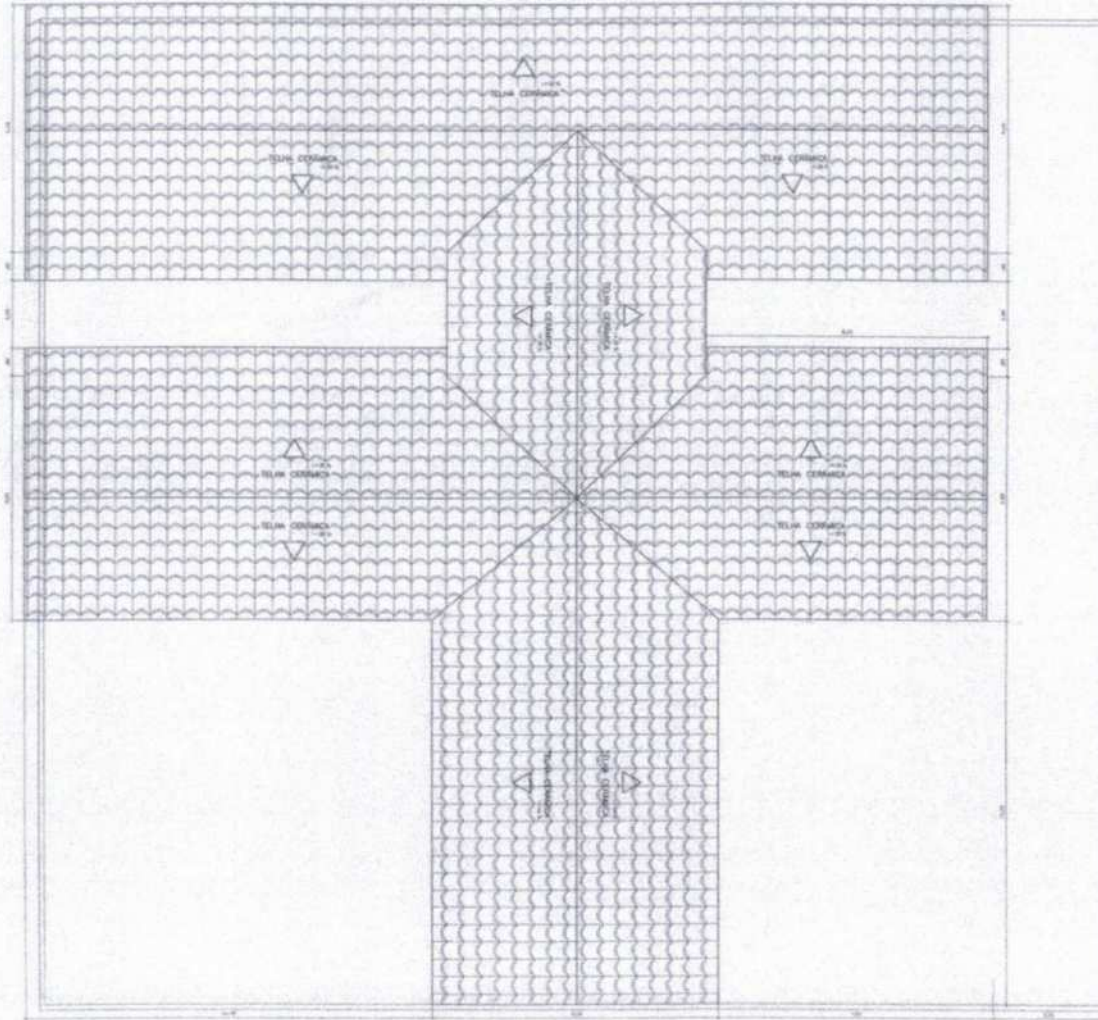

Mara Cristina Martins
 ENGENHEIRA CIVIL
 RNP. 260307738-4
 CREA/SP: 5060851224

01 PLANTA TÉRREO
 ESCALA 1/75

NOME		RTP	
ENDEREÇO		DATA	
CATEGORIA		PROJETO	
		PROJETO DE REFORMA DA ESCOLA JOAQUIM TAVES DO NASCIMENTO BARRIO COLEGIO DE ARA VERDE - ACARAU	
TÍTULO		PLANTA COBERTURA	
DATA	FECHA	DE	PROJETO
1/11/11	11/11	11/11	11/11

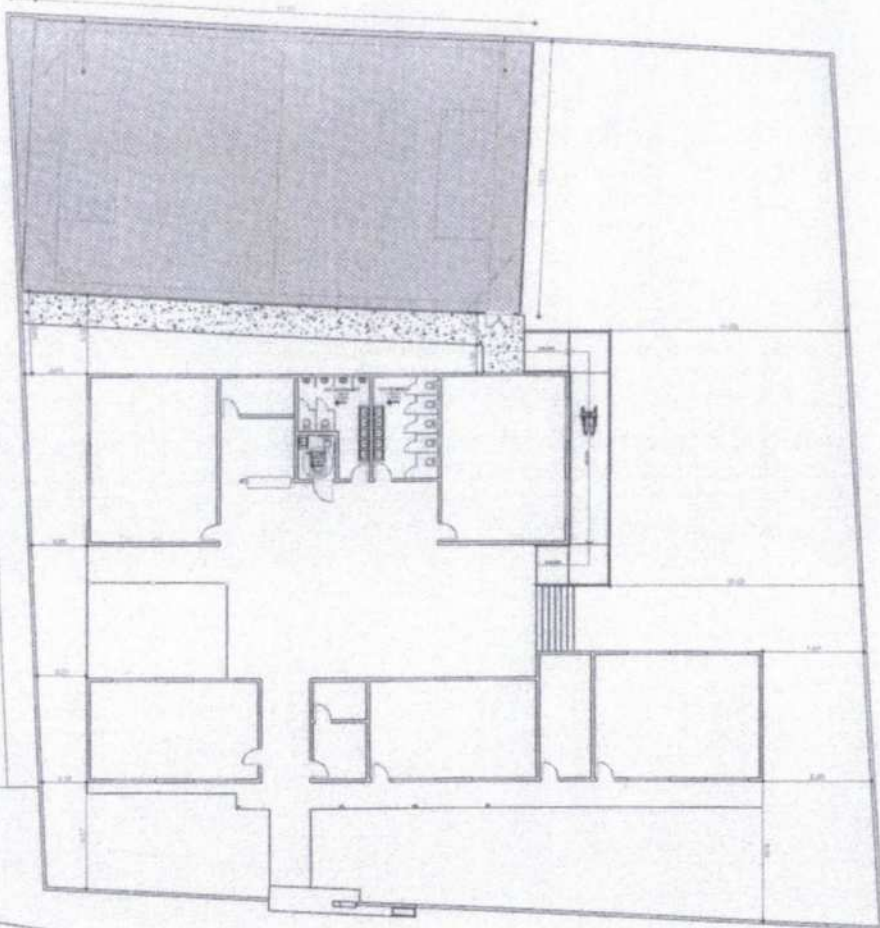

Mara Cristina Martins
ENGENHEIRA CIVIL
RNP 280307738-4
CREA/SP 6060851224

01 IMPLANTAÇÃO
ESCALA 1/150

NO	DESCRIÇÃO	VALOR	UNID.	QTD.	VALOR TOTAL

PROJETO	PROJETO DE REFORMA DA ESCOLA RUFINA MAGALHÃES DE F. LOCALIDADE DE IBIÉ - ACARAÚ
TIPO DE PROJETO	IMPLANTAÇÃO
PROJETO DE	
PROJETO DE	
PROJETO DE	
PROJETO DE	



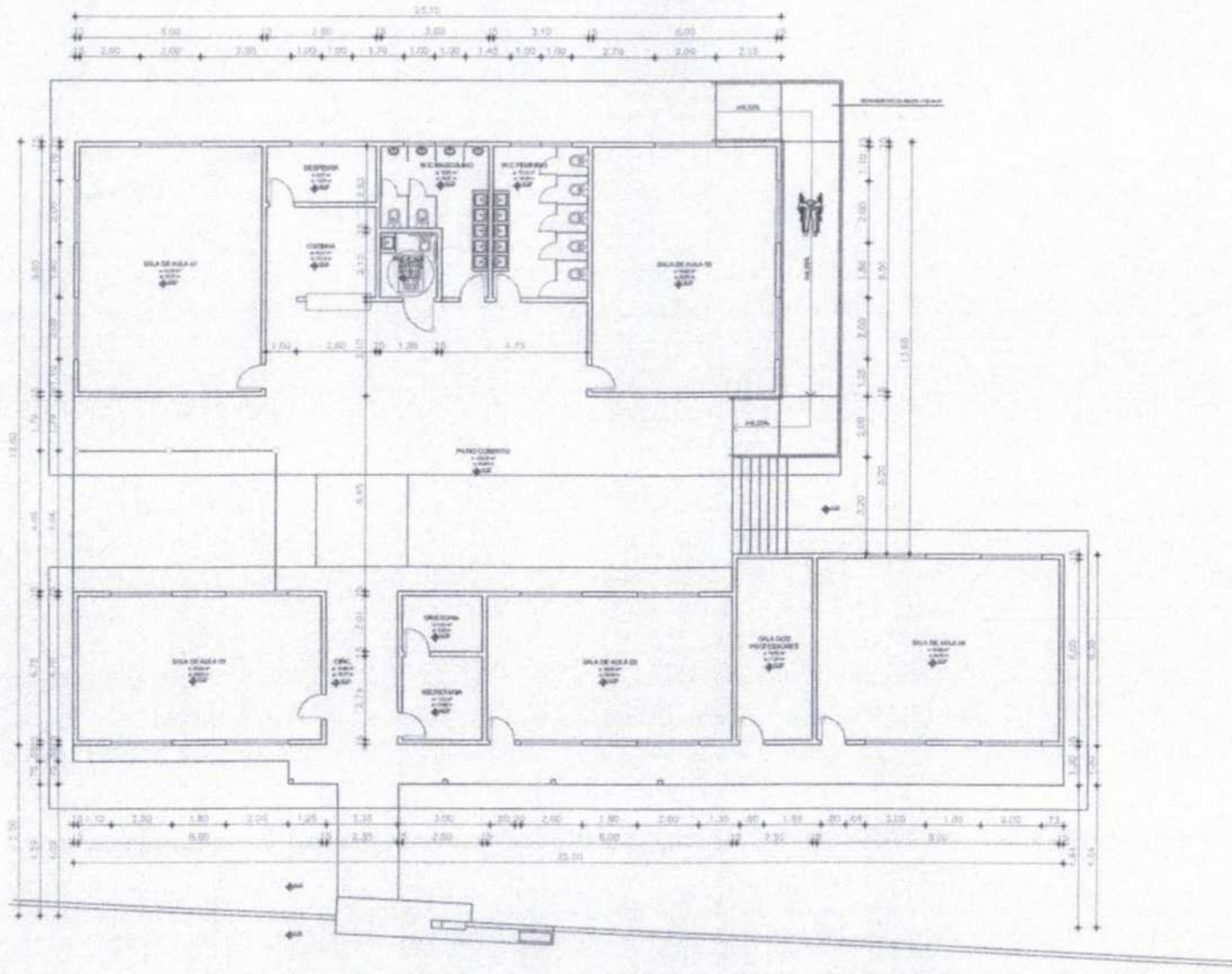

Mara Cristina Martins
ENGENHEIRA CIVIL
 RNP. 260307738-4
 CREA/SP: 5080851224

NO.	DESCRIÇÃO	QTD.	VALOR UNIT.	VALOR TOTAL

PROJETO: _____
 LOCAL: _____
 DATA: _____

01 PLANTA TERREO
 ESCALA 1/75

Mara Cristina Martins
 M.C.MARTINS - CREA/SP 5080851224



PROJETO DE REFORMA DA ESCOLA RUFINA MAGALHÃES DE F. LOCALIDADE DE IMBÉ - ACARAÚ/CE

PLANTA TERREO

PROJETO ARQUITETÔNICO

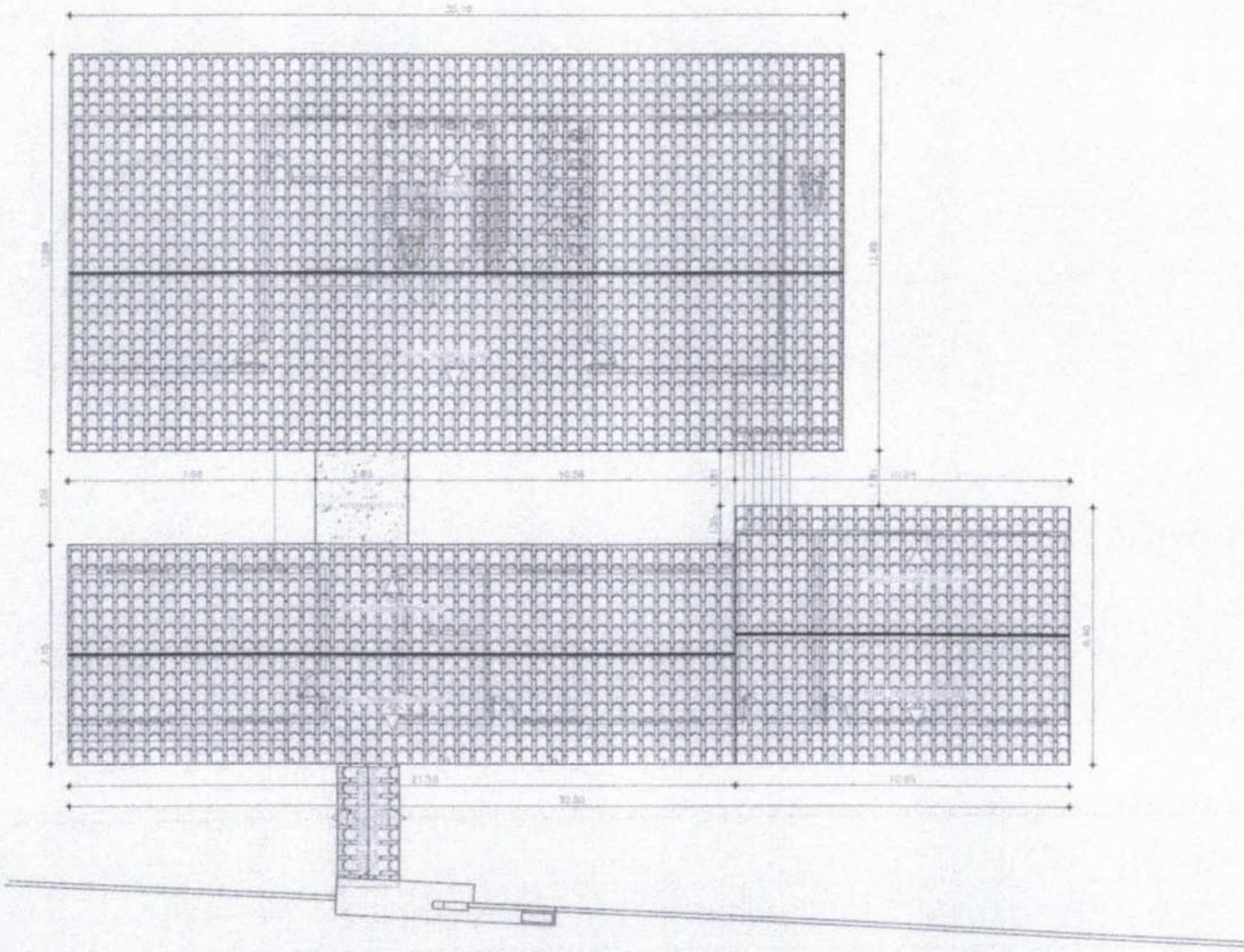

01 PLANTA DE COBERTURA
ESCALA 1/75

MARA CRISTINA MARTIN
Engenheira Civil
RPA 280307738-4
CREA/SP: 5060851224



Mara Cristina Martin
ENGENHEIRA CIVIL
RPA 280307738-4
CREA/SP: 5060851224

DT.	REVISÃO	FEITA POR	EM	DE	DE

PROJETO: _____
LOCALIZAÇÃO: _____

TÍTULO	PROJETO
PROJETO DE REFORMA DA ESCOLA RUFINA MAGALHÃES DE F. LOCALIDADE DE INHÉ - ACAIÁÇU.	PLANTA DE COBERTURA

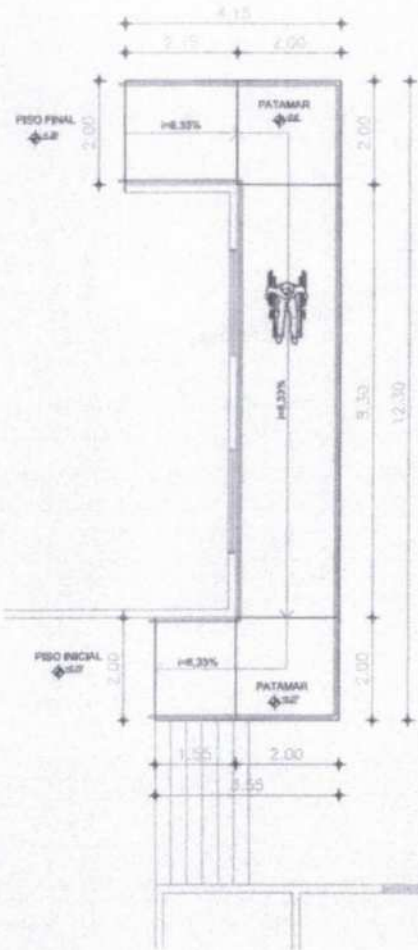

01 DETALHAMENTOS
ESCALA 1/75



Mara Cristina Martins
ENGENHEIRA CIVIL
RNP: 26030738-4
CREA/SP: 5060851224

DT	REVISÃO	QTD	DET.	CL	QTD

NOME: _____
 ENDEREÇO: _____
 DATA: _____



PROJETO DE REFORMA DA ESCOLA RUFINA MACALHÃES DE F. LOCALIDADE DE BHE - ACARAÚ/CE

DETALHAMENTOS

MARA CRISTINA MARTINS
RNP: 26030738-4
CREA/SP: 5060851224

DT	REVISÃO	QTD	DET.	CL	QTD



Anotação de Responsabilidade Técnica - ART
Lei nº 6.496, de 7 de dezembro de 1977

CREA-CE

ART OBRA / SERVIÇO
Nº CE20251742956

Conselho Regional de Engenharia e Agronomia do Ceará

INICIAL



1. Responsável Técnico

MARA CRISTINA MARTINS

Título profissional: ENGENHEIRA CIVIL

RNP: 2603077384

Registro: 42998CE

2. Dados do Contrato

Contratante: Prefeitura Municipal de Acaraú

RUA NICODEMOS ARAUJO

Complemento:

Cidade: ACARAÚ

Bairro: VEREADOR ANTÔNIO LILVINO DE O

UF: CE

CPF/CNPJ: 07.547.821/0001-91

Nº: 2105

CEP: 82580000

ART Vinculada: CE20210847883

Contrato: 09/25

Celebrado em: 06/09/2024

Valor: R\$ 1,00

Tipo de contratante: Pessoas Jurídica de Direito Público

Ação Institucional: NENHUMA - NÃO OPTANTE

3. Dados da Obra/Serviço

RUA CORREGO ANA VERISSIMO E IMBÉ

Nº: S/N

Complemento:

Bairro: CORREGO ANA VERISSIMO E IMBÉ

Cidade: ACARAÚ

UF: CE

CEP: 62580000

Data de Início: 26/11/2024

Previsão de término: 26/11/2028

Coordenadas Geográficas: -2.897919, -40.119217

Finalidade: Escolar

Código: 62265-000

Proprietário: Prefeitura Municipal de Acaraú

CPF/CNPJ: 07.547.821/0001-91

4. Atividade Técnica

14 - Elaboração

	Quantidade	Unidade
80 - Projeto > CONSTRUÇÃO CIVIL > EDIFICAÇÕES > DE EDIFICAÇÃO > #1.1.1.1 - DE ALVENARIA	1.067,15	m2
80 - Projeto > ELETROTÉCNICA > INSTALAÇÕES ELÉTRICAS > DE TUBULAÇÃO PARA INSTALAÇÕES ELÉTRICAS EM BAIXA TENSÃO > #11.10.2.1 - PARA FINS RESIDENCIAIS	1.067,15	m2
80 - Projeto > CONSTRUÇÃO CIVIL > INSTALAÇÕES HIDROSSANITÁRIAS > #1.4.3 - DE INSTALAÇÃO DE SISTEMA DE ESGOTO SANITÁRIO	1.067,15	m2
80 - Projeto > ESTRUTURAS > ESTRUTURAS DE CONCRETO E ARGAMASSA ARMADA > #2.1.1 - DE ESTRUTURA DE CONCRETO ARMADO	1.067,15	m2
80 - Projeto > ESTRUTURAS > ESTRUTURAS DE CONCRETO E ARGAMASSA ARMADA > #2.1.5 - DE DEMOLIÇÃO DE ESTRUTURAS DE CONCRETO SEM USO DE EXPLOSIVOS	1.067,15	m2
35 - Elaboração de orçamento > CONSTRUÇÃO CIVIL > EDIFICAÇÕES > DE EDIFICAÇÃO > #1.1.1.1 - DE ALVENARIA	1.067,15	m2
35 - Elaboração de orçamento > ELETROTÉCNICA > INSTALAÇÕES ELÉTRICAS > DE TUBULAÇÃO PARA INSTALAÇÕES ELÉTRICAS EM BAIXA TENSÃO > #11.10.2.1 - PARA FINS RESIDENCIAIS	1.067,15	m2
35 - Elaboração de orçamento > CONSTRUÇÃO CIVIL > INSTALAÇÕES HIDROSSANITÁRIAS > #1.4.3 - DE INSTALAÇÃO DE SISTEMA DE ESGOTO SANITÁRIO	1.067,15	m2
35 - Elaboração de orçamento > ESTRUTURAS > ESTRUTURAS DE CONCRETO E ARGAMASSA ARMADA > #2.1.1 - DE ESTRUTURA DE CONCRETO ARMADO	1.067,15	m2
35 - Elaboração de orçamento > ESTRUTURAS > ESTRUTURAS DE CONCRETO E ARGAMASSA ARMADA > #2.1.5 - DE DEMOLIÇÃO DE ESTRUTURAS DE CONCRETO SEM USO DE EXPLOSIVOS	1.067,15	m2

18 - Fiscalização

	Quantidade	Unidade
60 - Fiscalização de obra > CONSTRUÇÃO CIVIL > EDIFICAÇÕES > DE EDIFICAÇÃO > #1.1.1.1 - DE ALVENARIA	1.067,15	m2
60 - Fiscalização de obra > ELETROTÉCNICA > INSTALAÇÕES ELÉTRICAS > DE TUBULAÇÃO PARA INSTALAÇÕES ELÉTRICAS EM BAIXA TENSÃO > #11.10.2.1 - PARA FINS RESIDENCIAIS	1.067,15	m2
60 - Fiscalização de obra > CONSTRUÇÃO CIVIL > INSTALAÇÕES HIDROSSANITÁRIAS > #1.4.3 - DE INSTALAÇÃO DE SISTEMA DE ESGOTO SANITÁRIO	1.067,15	m2

A autenticidade desta ART pode ser verificada em: <https://crea-ce.sitac.com.br/publicol>, com a chave: d0CCd
Impresso em: 13/10/2025 às 10:49:18 por: , lp: 177.21.96.230

www.crea-ce.org.br

faleconosco@crea-ce.org.br

Tel: (85) 3453-5800

Fax: (85) 3453-5804





Anotação de Responsabilidade Técnica - ART
Lei nº 6.496, de 7 de dezembro de 1977

CREA-CE

ART OBRA / SERVIÇO
Nº CE20251742956

Conselho Regional de Engenharia e Agronomia do Ceará

INICIAL

60 - Fiscalização de obra > ESTRUTURAS > ESTRUTURAS DE CONCRETO E ARGAMASSA ARMADA > #2.1.1 - DE ESTRUTURA DE CONCRETO ARMADO	1.067,15	m2
60 - Fiscalização de obra > ESTRUTURAS > ESTRUTURAS DE CONCRETO E ARGAMASSA ARMADA > #2.1.5 - DE DEMOLIÇÃO DE ESTRUTURAS DE CONCRETO SEM USO DE EXPLOSIVOS	1.067,15	m2

Após a conclusão das atividades técnicas o profissional deve proceder a baixa desta ART

5. Observações

PROJETO, ORÇAMENTO E FISCALIZAÇÃO DA REFORMA E AMPLIAÇÃO DA ESCOLA JOAQUIM T.NASCIMENTO E RUFINA MAGALHÃES NO MUNICÍPIO DE ACARAÚ/CE.

6. Declarações

- Declaro que estou cumprindo as regras de acessibilidade previstas nas normas técnicas da ABNT, na legislação específica e no decreto n. 5296/2004.

7. Entidade de Classe

NENHUMA - NÃO OPTANTE

8. Assinaturas

Declaro serem verdadeiras as informações acima

_____ de _____ de _____
Local data



Documento assinado eletronicamente
com credenciais de login e senha

MARA CRISTINA MARTINS
RNP: 2603077384
Data: 13/10/2025 10:49:18

MARA CRISTINA MARTINS - CPF: 141.056.658-71

Prefeitura Municipal de Acaraú - CNPJ: 07.547.821/0001-91

9. Informações

* A ART é válida somente quando quitada, mediante apresentação do comprovante do pagamento ou conferência no site do Crea.

10. Valor

Valor da ART: **R\$ 103,03** Registrada em: **09/10/2025** Valor pago: **R\$ 103,03** Nosso Número: **8218275907**



A autenticidade desta ART pode ser verificada em: <https://crea-ce.sitac.com.br/publico/>, com a chave: d0CCd
Impresso em: 13/10/2025 às 10:49:18 por: , ip: 177.21.96.230

